

สถิติงานประกันสังคม 2562

SOCIAL SECURITY STATISTICS 2019

สำนักงานประกันสังคม

กระทรวงแรงงาน

SOCIAL SECURITY OFFICE

MINISTRY OF LABOUR



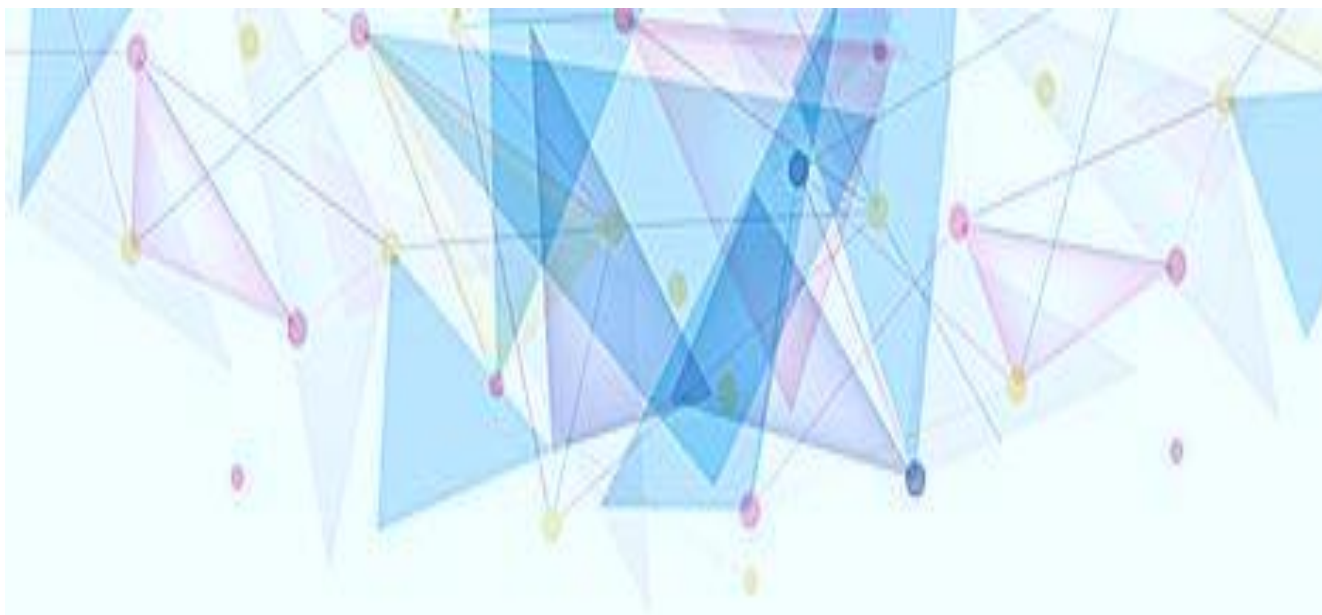

**เผยแพร่โดย : กลุ่มงานสถิติและคณิตศาสตร์ประกันภัย
กองวิจัยและพัฒนา
สำนักงานประกันสังคม
โทรศัพท์ 0 2956 2903 - 4
โทรสาร 0 2525 1722
ธันวาคม 2562**

**Distributed by : Statistical and Actuarial Section,
Research and Development Division,
Social Security Office.
Tel. 0 2956 2903 - 4
Fax. 0 2525 1722
DECEMBER 2019**

คำนำ

สำนักงานประกันสังคมได้รวบรวมข้อมูลสถิติที่อยู่ในความรับผิดชอบของสำนักงานประกันสังคมจัดทำเป็นสถิติงานประกันสังคมเป็นประจำทุกปีเพื่อสะดวกในการศึกษา ค้นคว้า อ้างอิง สำหรับสถิติงานประกันสังคม พ.ศ. 2562 ประกอบด้วย ข้อมูลสถานประกอบการ ผู้ประกันตนและข้อมูลการใช้บริการกองทุนประกันสังคม ข้อมูลนายจ้าง ลูกจ้างและข้อมูลการใช้บริการของกองทุนเงินทดแทนในเรื่องการประสบอันตรายหรือเจ็บป่วยเนื่องจากการทำงาน โดยนำเสนอในรูปแบบของตาราง แผนภูมิ และกราฟ ข้อมูลย้อนหลัง 10 ปี

อย่างไรก็ตาม ข้อมูลที่นำเสนอได้รวบรวมขึ้นตามค่านิยมแนบท้ายนี้ จึงขอให้ผู้ใช้ข้อมูลศึกษานियามประกอบการใช้ข้อมูล เพื่อความเข้าใจที่ถูกต้องในการนำข้อมูลไปใช้ประโยชน์

สำนักงานประกันสังคมหวังเป็นอย่างยิ่งว่าหนังสือเล่มนี้ จะอำนวยความสะดวกแก่ผู้เกี่ยวข้องและผู้สนใจงานประกันสังคมโดยทั่วกัน

สำนักงานประกันสังคม

Preface

The Social Security Office gathers the data and information regarding its operational framework and published in the form of a book titled “Social Security Statistics”, with the aim of facilitating studies, researches and reference, since 1995. Issuance of the publication is annually basis. For 2019 publication, it consists of the figures of registered enterprises, the insured persons, the utilization data of the Social Security Fund as well as the utilization data of the Workmen’s Compensation Fund in the form of tables, figures and charts which is the past 10 years data.

However, the information presented in this report was compiled by using the attached definitions. Data users should study the definitions and use of data for a proper understanding of how the information is used.

The Social Security Office hopes that this report will be useful for persons concerned and those who are interested in the social security scheme in Thailand.

Social Security Office

สารบัญตาราง

	หน้า
บทที่ 1 สถานประกอบการ และผู้ประกันตน	1
ตารางที่ 1.1 จำนวนสถานประกอบการและผู้ประกันตนมาตรา 33 จำแนกรายจังหวัด ณ ธันวาคม 2562	5
ตารางที่ 1.2 จำนวนสถานประกอบการและผู้ประกันตนมาตรา 33 จำแนกตามเขตกรุงเทพมหานคร ณ ธันวาคม 2562	8
ตารางที่ 1.3 จำนวนสถานประกอบการและผู้ประกันตนมาตรา 33 จำแนกรายจังหวัดและขนาดสถานประกอบการ ณ ธันวาคม 2562	10
ตารางที่ 1.4 จำนวนผู้ประกันตนมาตรา 33 จำแนกตามกลุ่มอายุและเพศ ณ ธันวาคม 2562	13
ตารางที่ 1.5 จำนวนผู้ประกันตนมาตรา 33 จำแนกตามกลุ่มค่าจ้างและเพศ ณ ธันวาคม 2562	14
ตารางที่ 1.6 จำนวนสถานประกอบการและผู้ประกันตนมาตรา 33 จำแนกตามประเภทกิจการและขนาดสถานประกอบการ ณ ธันวาคม 2562	15
ตารางที่ 1.7 จำนวนผู้ประกันตนมาตรา 39 และมาตรา 40 จำแนกรายจังหวัด ณ ธันวาคม 2562	16
ตารางที่ 1.8 จำนวนผู้ประกันตนมาตรา 39 จำแนกตามกลุ่มอายุและเพศ ณ ธันวาคม 2562	19
ตารางที่ 1.9 จำนวนผู้ประกันตนมาตรา 40 จำแนกตามกลุ่มอายุและเพศ ณ ธันวาคม 2562	20
บทที่ 2 สถิติกองทุนประกันสังคม	21
ตารางที่ 2.1 จำนวนการใช้บริการของผู้ประกันตนมาตรา 33 และมาตรา 39 แต่ละกรณี จำแนกรายเดือน ปี 2562	23
ตารางที่ 2.2 จำนวนการใช้บริการของผู้ประกันตนมาตรา 33 และมาตรา 39 แต่ละกรณี จำแนกรายจังหวัด ปี 2562	24
ตารางที่ 2.3 จำนวนการใช้บริการกรณีเจ็บป่วยฉุกเฉินและอุบัติเหตุของผู้ประกันตนมาตรา 33 และมาตรา 39 จำแนกรายเดือน ปี 2562	28
ตารางที่ 2.4 จำนวนการใช้บริการกรณีเจ็บป่วยฉุกเฉินและอุบัติเหตุของผู้ประกันตนมาตรา 33 และมาตรา 39 จำแนกรายจังหวัด ปี 2562	29
ตารางที่ 2.5 จำนวนการใช้บริการในโรงพยาบาลของผู้ประกันตนมาตรา 33 และมาตรา 39 จำแนกรายเดือน ปี 2562	32
ตารางที่ 2.6 จำนวนการใช้บริการทางการแพทย์โดยแพทย์ผู้เชี่ยวชาญพิเศษเฉพาะทาง ของผู้ประกันตนมาตรา 33 และมาตรา 39 จำแนกรายเดือน ปี 2562	33
ตารางที่ 2.7 จำนวนการใช้บริการกรณีปลูกถ่ายเซลล์ต้นกำเนิดเม็ดโลหิตของผู้ประกันตนมาตรา 33 และมาตรา 39 จำแนกรายเดือน ปี 2562	34
ตารางที่ 2.8 จำนวนผู้เบิกค่าทดแทนการขาดรายได้กรณีเจ็บป่วยของผู้ประกันตนมาตรา 33 และมาตรา 39 จำแนกรายเดือน ปี 2562	35

สารบัญตาราง

	หน้า
ตารางที่ 2.9 จำนวนการใช้บริการกรณีทันตกรรมของผู้ประกันตนมาตรา 33 และมาตรา 39 จำแนกรายเดือน ปี 2562	36
ตารางที่ 2.10 จำนวนการใช้บริการกรณีทันตกรรมของผู้ประกันตนมาตรา 33 และมาตรา 39 จำแนกรายจังหวัด ปี 2562	37
ตารางที่ 2.11 จำนวนการใช้บริการกรณีคลอดบุตรของผู้ประกันตนมาตรา 33 และมาตรา 39 จำแนกตามเพศ ปี 2562	40
ตารางที่ 2.12 จำนวนการใช้บริการกรณีคลอดบุตรของผู้ประกันตนมาตรา 33 และมาตรา 39 จำแนกตามประเภทการคลอด ปี 2562	41
ตารางที่ 2.13 จำนวนการใช้บริการกรณีตายของผู้ประกันตนมาตรา 33 และมาตรา 39 จำแนกตามกลุ่มอายุและเพศ ปี 2562	42
ตารางที่ 2.14 จำนวนการใช้บริการกรณีทุพพลภาพของผู้ประกันตนมาตรา 33 และมาตรา 39 จำแนกตามกลุ่มอายุและเพศ ปี 2562	44
ตารางที่ 2.15 จำนวนการใช้บริการกรณีชราภาพของผู้ประกันตนมาตรา 33 และมาตรา 39 จำแนกตามสาเหตุ ปี 2553 - 2562	46
ตารางที่ 2.16 จำนวนการใช้บริการกรณีว่างงานของผู้ประกันตนมาตรา 33 จำแนกตามสาเหตุ ปี 2558 - 2562	47
ตารางที่ 2.17 จำนวนการใช้บริการของผู้ประกันตนมาตรา 39 แต่ละกรณี จำแนกรายเดือน ปี 2562	48
ตารางที่ 2.18 จำนวนการใช้บริการของผู้ประกันตนมาตรา 39 แต่ละกรณี จำแนกรายจังหวัด ปี 2562	49
ตารางที่ 2.19 จำนวนการใช้บริการกรณีเจ็บป่วยฉุกเฉินและอุบัติเหตุของผู้ประกันตนมาตรา 39 จำแนกรายเดือน ปี 2562	54
ตารางที่ 2.20 จำนวนการใช้บริการ กรณีเจ็บป่วยฉุกเฉินและอุบัติเหตุของผู้ประกันตนมาตรา 39 จำแนกรายจังหวัด ปี 2562	55
ตารางที่ 2.21 จำนวนผู้เบิกค่าทดแทนการขาดรายได้กรณีเจ็บป่วยของผู้ประกันตนมาตรา 39 จำแนกรายเดือน ปี 2562	58
ตารางที่ 2.22 จำนวนการใช้บริการกรณีทันตกรรมของผู้ประกันตนมาตรา 39 จำแนกรายเดือน ปี 2562	59
ตารางที่ 2.23 จำนวนการใช้บริการกรณีทันตกรรมของผู้ประกันตนมาตรา 39 จำแนกรายจังหวัด ปี 2562	60
ตารางที่ 2.24 จำนวนการใช้บริการกรณีคลอดบุตรของผู้ประกันตนมาตรา 39 จำแนกตามเพศ ปี 2562	63
ตารางที่ 2.25 จำนวนการใช้บริการกรณีคลอดบุตรของผู้ประกันตนมาตรา 39 จำแนกตามประเภทการคลอด ปี 2562	64

สารบัญตาราง

	หน้า
ตารางที่ 2.26 จำนวนการใช้บริการกรณีตายของผู้ประกันตนมาตรา 39 จำแนกตามกลุ่มอายุและเพศ ปี 2562	65
ตารางที่ 2.27 จำนวนการใช้บริการกรณีทุพพลภาพของผู้ประกันตนมาตรา 39 จำแนกตามกลุ่มอายุและเพศ ปี 2562	66
ตารางที่ 2.28 จำนวนการใช้บริการกรณีชราภาพของผู้ประกันตนมาตรา 39 จำแนกตามสาเหตุ ปี 2553 - 2562	67
ตารางที่ 2.29 จำนวนสถานพยาบาลประกันสังคม จำแนกตามสังกัด ปี 2557 – 2562	68
ตารางที่ 2.30 จำนวนการใช้บริการของผู้ประกันตนมาตรา 40 แต่ละกรณี จำแนกรายเดือน ปี 2562	70
บทที่ 3 สถิติกองทุนเงินทดแทน	71
ตารางที่ 3.1 จำนวนนายจ้างและลูกจ้าง จำแนกรายจังหวัด ณ ธันวาคม 2562	74
ตารางที่ 3.2 การประสบอันตรายหรือเจ็บป่วยเนื่องจากการทำงาน จำแนกรายเดือน ปี 2562	77
ตารางที่ 3.3 การประสบอันตรายหรือเจ็บป่วยเนื่องจากการทำงาน จำแนกรายจังหวัด ปี 2562	78
ตารางที่ 3.4 การประสบอันตรายหรือเจ็บป่วยเนื่องจากการทำงาน จำแนกตามความรุนแรงและสาเหตุที่ประสบอันตราย ปี 2562	85
ตารางที่ 3.5 โรคเนื่องจากการทำงาน จำแนกตามความรุนแรง ปี 2562	86
ตารางที่ 3.6 การประสบอันตรายหรือเจ็บป่วยเนื่องจากการทำงาน จำแนกตามความรุนแรงและกลุ่มอายุ ปี 2562	87
ตารางที่ 3.7 การประสบอันตรายหรือเจ็บป่วยเนื่องจากการทำงาน จำแนกตามความรุนแรงและขนาดสถานประกอบการ ปี 2562	88
ตารางที่ 3.8 การประสบอันตรายหรือเจ็บป่วยเนื่องจากการทำงาน จำแนกตามความรุนแรงและประเภทกิจการ ปี 2562	89
ตารางที่ 3.9 การประสบอันตรายหรือเจ็บป่วยเนื่องจากการทำงาน จำแนกตามความรุนแรงและสิ่งที่ทำให้ประสบอันตราย ปี 2562	90
ตารางที่ 3.10 การประสบอันตรายหรือเจ็บป่วยเนื่องจากการทำงาน จำแนกตามความรุนแรงและอวัยวะที่ได้รับอันตราย ปี 2562	91
ตารางที่ 3.11 การประสบอันตรายหรือเจ็บป่วยเนื่องจากการทำงาน จำแนกตามความรุนแรงและผลของการประสบอันตราย ปี 2562	92
ตารางที่ 3.12 การประสบอันตรายหรือเจ็บป่วยเนื่องจากการทำงาน จำแนกตามความรุนแรงและตำแหน่งหน้าที่ ปี 2562	93

สารบัญตาราง

	หน้า
บทที่ 4 สถิติการประสบอันตรายหรือเจ็บป่วยเนื่องจากการทำงานนอกข่ายกองทุนเงินทดแทน	98
ตารางที่ 4.1 การประสบอันตรายหรือเจ็บป่วยเนื่องจากการทำงาน จำแนกรายเดือน ปี 2562 (นอกกองทุนฯ)	100
ตารางที่ 4.2 การประสบอันตรายหรือเจ็บป่วยเนื่องจากการทำงาน จำแนกรายจังหวัด ปี 2562 (นอกกองทุนฯ)	101
ตารางที่ 4.3 การประสบอันตรายหรือเจ็บป่วยเนื่องจากการทำงาน จำแนกตามความรุนแรงและสาเหตุที่ประสบอันตราย ปี 2562 (นอกกองทุนฯ)	102
ตารางที่ 4.4 การประสบอันตรายหรือเจ็บป่วยเนื่องจากการทำงาน จำแนกตามความรุนแรงและขนาดสถานประกอบการ ปี 2562 (นอกกองทุนฯ)	103
ตารางที่ 4.5 การประสบอันตรายหรือเจ็บป่วยเนื่องจากการทำงาน จำแนกตามความรุนแรงและประเภทกิจการ ปี 2562 (นอกกองทุนฯ)	104
บทที่ 5 การบริการฟื้นฟูสมรรถภาพคนงาน	106
ตารางที่ 5.1 จำนวนการให้บริการฟื้นฟูสมรรถภาพคนงาน ปี 2553 – 2562	108
ตารางที่ 5.2 การบริการฟื้นฟูสมรรถภาพคนงาน ปี 2557 – 2562	109
ตารางที่ 5.3 จำนวนผู้เข้ารับบริการฟื้นฟูสมรรถภาพรายใหม่ จำแนกตามกลุ่มอายุและเพศ ปี 2557 – 2562	110
ตารางที่ 5.4 จำนวนผู้เข้ารับบริการฟื้นฟูสมรรถภาพรายใหม่ จำแนกตามระดับการศึกษาและเพศ ปี 2557 – 2562	111
ตารางที่ 5.5 การให้บริการฝึกเตรียมเข้าทำงาน ปี 2557 – 2562	112
ตารางที่ 5.6 การให้บริการฝึกอาชีพ ปี 2557 – 2562	113
ภาคผนวก	114
คำนิยาม	115
คำชี้แจง	121

Table of Contents

	Page
Chapter 1 Enterprises & insured persons	1
Table 1.1 Number of enterprises and insured persons section 33 by province, as of December 2019	5
Table 1.2 Number of enterprises and insured persons section 33 in Bangkok Metropolis, as of December 2019	8
Table 1.3 Number of enterprises and insured persons section 33 by province and size of enterprise, as of December 2019	10
Table 1.4 Number of insured persons section 33 by age group and sex, as of December 2019	13
Table 1.5 Number of insured persons section 33 by wage group and sex, as of December 2019	14
Table 1.6 Number of enterprises and insured persons section 33 by business type and size of enterprise, as of December 2019	15
Table 1.7 Number of insured persons section 39 and section 40 by province, as of December 2019	16
Table 1.8 Number of insured persons section 39 by age group and sex, as of December 2019	19
Table 1.9 Number of insured persons section 40 by age group and sex, as of December 2019	20
Chapter 2 Statistics of social security fund	21
Table 2.1 Number of service utilization of insured persons section 33 and section 39 for each benefit by month: 2019	23
Table 2.2 Number of service utilization of insured persons section 33 and section 39 for each benefit by province: 2019	24
Table 2.3 Number of service utilization of insured persons section 33 and section 39 in case of emergency and accident by month: 2019	28
Table 2.4 Number of service utilization of insured persons section 33 and section 39 in case of emergency and accident by province: 2019	29
Table 2.5 Number of service utilization for medical service of insured persons section 33 and section 39 by month: 2019	32
Table 2.6 Number of service utilization for medical service by special treatment of insured persons section 33 and section 39 by month: 2019	33

Table of Contents

	Page
Table 2.7 Number of service utilization in case of Hematopoietic stem cell transplantation of insured persons section 33 and section 39 by month: 2019	34
Table 2.8 Number of claims for sickness cash benefits of insured persons section 33 and section 39 by month: 2019	35
Table 2.9 Number of service utilization for dental care of insured persons section 33 and section 39 by month: 2019	36
Table 2.10 Number of service utilization for dental care of insured persons section 33 and section 39 by province: 2019	37
Table 2.11 Number of service utilization for maternity benefit of insured persons section 33 and section 39 by sex: 2019	40
Table 2.12 Number of service utilization for maternity benefit of insured persons section 33 and section 39 classified by type of delivery: 2019	41
Table 2.13 Number of service utilization for dead benefit of insured persons section 33 and section 39 by age group and sex: 2019	42
Table 2.14 Number of service utilization for invalidity benefit of insured persons section 33 and section 39 by age group and sex: 2019	44
Table 2.15 Number of service utilization for old age benefit of insured persons section 33 and section 39 by cause of claims: 2010 - 2019	46
Table 2.16 Number of service utilization for unemployment benefit of insured persons section 33 by cause of claims: 2015 - 2019	47
Table 2.17 Number of service utilization of insured person section 39 for each benefit by month: 2019	48
Table 2.18 Number of service utilization of insured person section 39 for each benefit by province: 2019	49
Table 2.19 Number of service utilization in case emergency and accident of insured person section 39 by month: 2019	54
Table 2.20 Number of service utilization in case emergency and accident of insured person section 39 by province: 2019	55
Table 2.21 Number of claims for sickness cash benefits of insured person section 39 by month: 2019	58
Table 2.22 Number of service utilization for dental care of insured person section 39 by month: 2019	59

Table of Contents

	Page
Table 2.23 Number of service utilization for dental care of insured person section 39 by province: 2019	60
Table 2.24 Number of service utilization for maternity benefit of insured person section 39 by sex: 2019	63
Table 2.25 Number of service utilization for maternity benefit of insured person section 39 classified by type of delivery: 2019	64
Table 2.26 Number of service utilization for dead benefit of insured person section 39 by age group and sex: 2019	65
Table 2.27 Number of service utilization for invalidity benefit of insured person section 39 by age group and sex: 2019	66
Table 2.28 Number of service utilization for old age benefit of insured person section 39 by cause of claims: 2010 - 2019	67
Table 2.29 Number of hospitals in the social security schemes classified by agencies: 2014 - 2019	68
Table 2.30 Number of service utilization of insured person section 40 for each benefit by month: 2019	70
Chapter 3 Statistics of workmen's compensation fund	71
Table 3.1 Number of employer and employee by province, as of December 2019	74
Table 3.2 Occupational injuries or diseases by month: 2019	77
Table 3.3 Occupational injuries or diseases by province: 2019	78
Table 3.4 Occupational injuries or diseases by severity and its nature: 2019	85
Table 3.5 Occupational diseases by severity: 2019	86
Table 3.6 Occupational injuries or diseases by severity and age group: 2019	87
Table 3.7 Occupational injuries or diseases by severity and size of enterprises: 2019	88
Table 3.8 Occupational injuries or diseases by severity and type of business: 2019	89
Table 3.9 Occupational injuries or diseases by severity and causes of injury: 2019	90
Table 3.10 Occupational injuries or diseases by severity and injured organs: 2019	91
Table 3.11 Occupational injuries or diseases by severity and condition of injury: 2019	92
Table 3.12 Occupational injuries or diseases by severity and occupation: 2019	93

Table of Contents

	Page
Chapter 4 Statistics of Occupational injuries or diseases not covered by WCF	98
Table 4.1 Occupational injuries or diseases by month: 2019 (Not covered by WCF)	100
Table 4.2 Occupational injuries or diseases by province: 2019 (Not covered by WCF)	101
Table 4.3 Occupational injuries or diseases by severity and its nature: 2019 (Not covered by WCF)	102
Table 4.4 Occupational injuries or diseases by severity and size of enterprises: 2019 (Not covered by WCF)	103
Table 4.5 Occupational injuries or diseases by severity and type of business: 2019 (Not covered by WCF)	104
Chapter 5 Industrial rehabilitation services	106
Table 5.1 Number of service utilization for industrial rehabilitation services: 2010 – 2019	108
Table 5.2 Industrial rehabilitation services: 2014 – 2019	109
Table 5.3 Number of new rehabilitants by age group and sex: 2014 – 2019	110
Table 5.4 Number of new rehabilitants by level of education and sex: 2014 – 2019	111
Table 5.5 Services for pre-employment Training: 2014 – 2019	112
Table 5.6 Services for vocational Training: 2014 – 2019	113
Annex	114
Definition	115
Explanation	121

สารบัญแผนภูมิ

	หน้า	
แผนภูมิ 1	จำนวนผู้ประกันตนมาตรา 33 มาตรา 39 และมาตรา 40 จำแนกตามอายุและเพศ ปี 2562	2
แผนภูมิ 2	จำนวนผู้ประกันตนมาตรา 33 จำแนกตามกลุ่มอายุและเพศ ปี 2562	2
แผนภูมิ 3	จำนวนผู้ประกันตนมาตรา 39 จำแนกตามกลุ่มอายุและเพศ ปี 2562	3
แผนภูมิ 4	จำนวนผู้ประกันตนมาตรา 40 จำแนกตามกลุ่มอายุและเพศ ปี 2562	3
แผนภูมิ 5	จำนวนผู้ประกันตนมาตรา 33 มาตรา 39 และมาตรา 40 จำแนกตามพื้นที่ ปี 2562	4
แผนภูมิ 6	จำนวนสถานประกอบการ จำแนกตามพื้นที่ ปี 2562	4
แผนภูมิ 7	การใช้บริการของผู้ประกันตนมาตรา 33 และมาตรา 39 ปี 2557 – 2562	22
แผนภูมิ 8	จำนวนการใช้บริการกรณีตายของผู้ประกันตนมาตรา 33 และมาตรา 39 จำแนกตามกลุ่มอายุ ปี 2562	43
แผนภูมิ 9	จำนวนการใช้บริการกรณีทุพพลภาพของผู้ประกันตนมาตรา 33 และมาตรา 39 จำแนกตามกลุ่มอายุ ปี 2562	45
แผนภูมิ 10	จำนวนสถานพยาบาลประกันสังคม ปี 2553 – 2562	69
แผนภูมิ 11	อัตราการประสบอันตรายหรือเจ็บป่วยเนื่องจากการทำงานต่อลูกจ้าง 1,000 คน ปี 2553 – 2562	72
แผนภูมิ 12	จำนวนการประสบอันตรายหรือเจ็บป่วยเนื่องจากการทำงาน ปี 2561 – 2562 (ในกองทุนฯ)	73
แผนภูมิ 13	จำนวนการประสบอันตรายหรือเจ็บป่วยเนื่องจากการทำงาน ปี 2553 – 2562 (นอกกองทุนฯ)	99
แผนภูมิ 14	จำนวนผู้รับบริการทั้งหมด ผู้รับบริการรายใหม่ และผู้จบการฟื้นฟูสมรรถภาพคนงาน ปี 2553 – 2562	107

Contents of figures

	Page	
Figure 1	Number of insured person section 33, 39 and 40 by age group and sex: 2019	2
Figure 2	Number of insured person section 33 by age group and sex: 2019	2
Figure 3	Number of insured person section 39 by age group and sex: 2019	3
Figure 4	Number of insured person section 40 by age group and sex: 2019	3
Figure 5	Number of insured person section 33, 39 and 40 by area: 2019	4
Figure 6	Number of enterprises by area: 2019	4
Figure 7	Service utilization of insured persons section 33 and section 39: 2014 - 2019	22
Figure 8	Number of service utilization for dead benefit of insured person section 33 and section 39 by age group: 2019	43
Figure 9	Number of service utilization for invalidity benefit of insured person section 33 and section 39 by age group: 2019	45
Figure 10	Number of hospitals in the social security schemes: 2010 – 2019	69
Figure 11	Rate of occupational injuries or diseases per 1,000 employees: 2010 – 2019	72
Figure 12	Number of occupational injuries or diseases: 2017 – 2019 (Covered by WCF)	73
Figure 13	Number of occupational injuries or diseases: 2010 – 2019 (Not covered by WCF)	99
Figure 14	Number of total rehabilitants, new rehabilitants and completed rehabilitants: 2010 – 2019	107

บทที่ 1

สถานประกอบการและผู้ประกันตน

Chapter 1

ENTERPRISES AND INSURED PERSONS

แผนภูมิที่ 1 จำนวนผู้ประกันตนมาตรา 33 มาตรา 39 และมาตรา 40 จำแนกตามอายุและเพศ ปี 2562

Figure 1 Number of insured person article 33, 39 and 40 Classified by age and sex: 2019

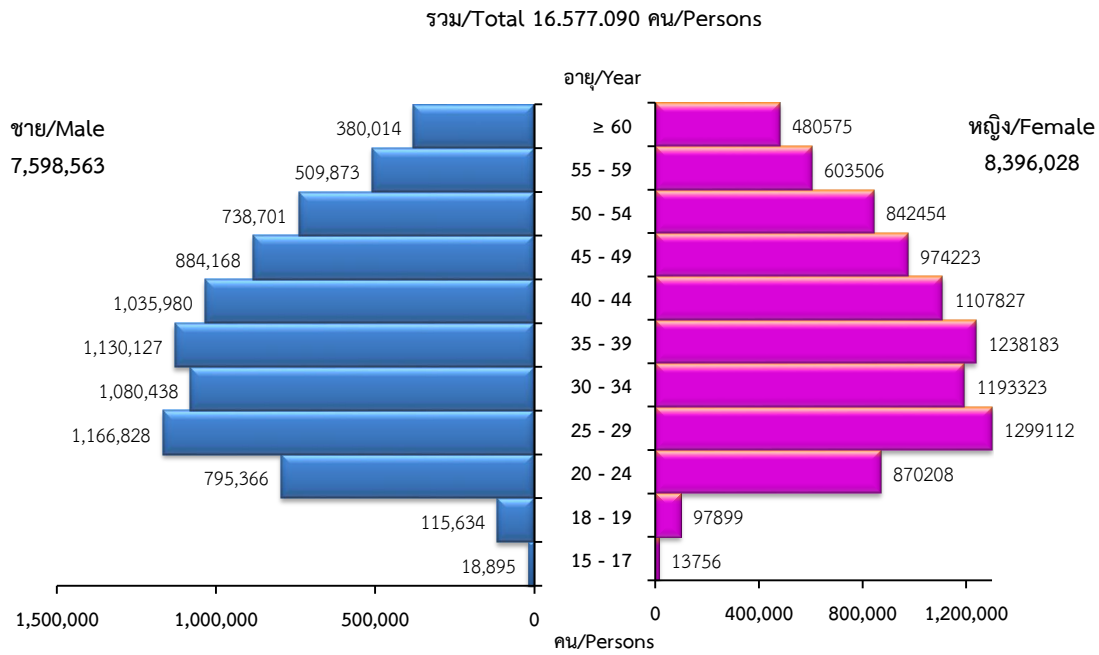

แผนภูมิที่ 2 จำนวนผู้ประกันตนมาตรา 33 จำแนกตามอายุและเพศ ปี 2562

Figure 2 Number of insured person article 33 Classified by age and sex: 2019

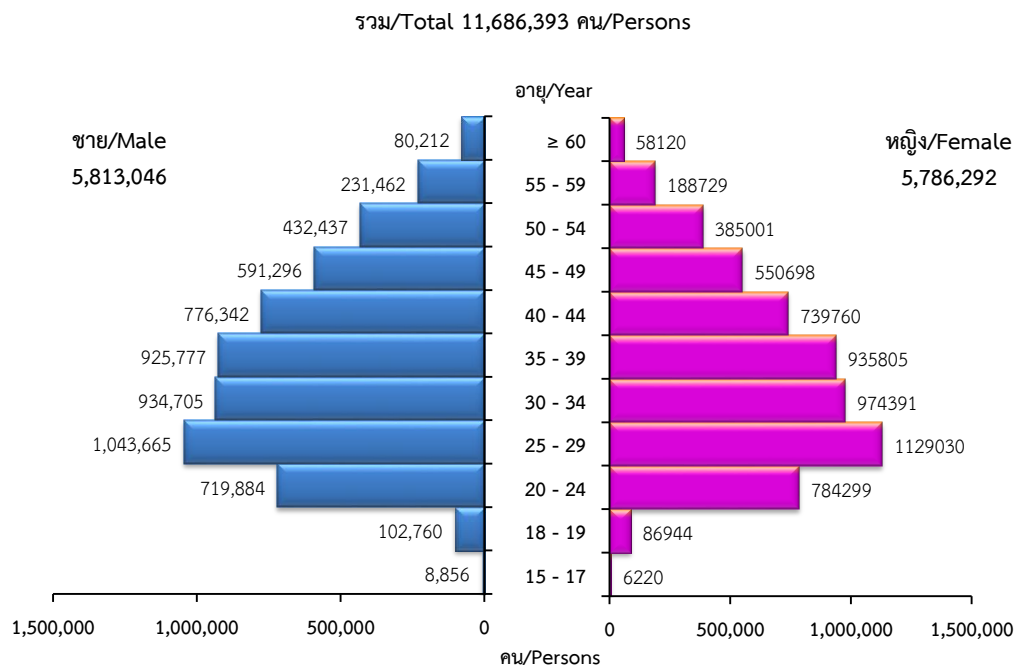

แผนภูมิที่ 3 จำนวนผู้ประกันตนมาตรา 39 จำแนกตามอายุและเพศ ปี 2562

Figure 3 Number of insured person article 39 Classified by age and sex: 2019

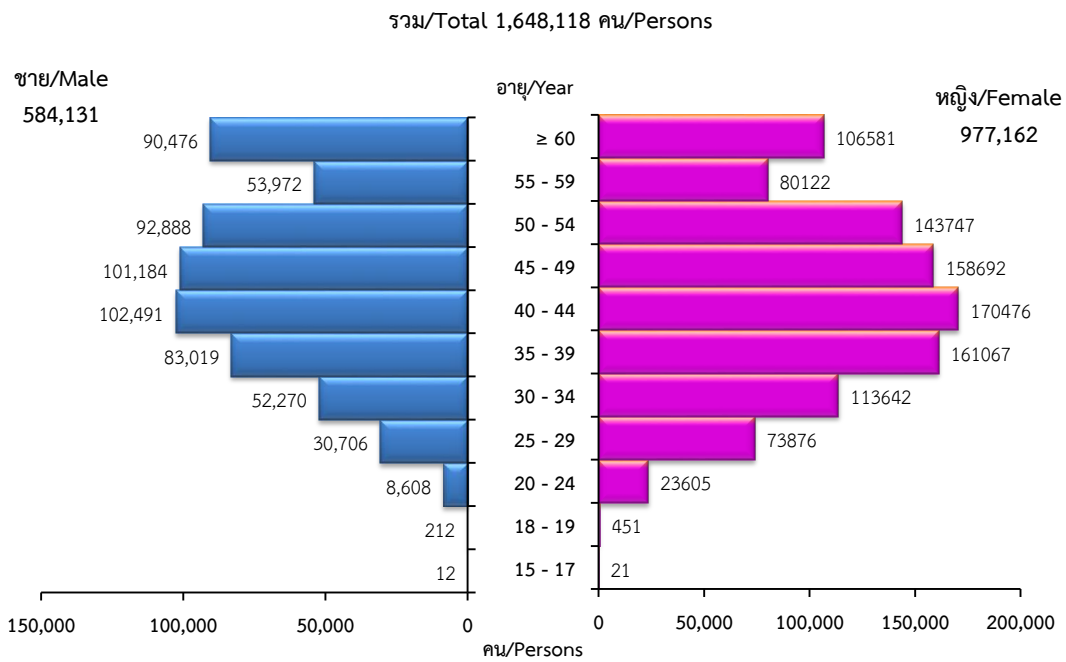

แผนภูมิที่ 4 จำนวนผู้ประกันตนมาตรา 40 จำแนกตามอายุและเพศ ปี 2562

Figure 4 Number of insured person article 40 Classified by age and sex: 2019

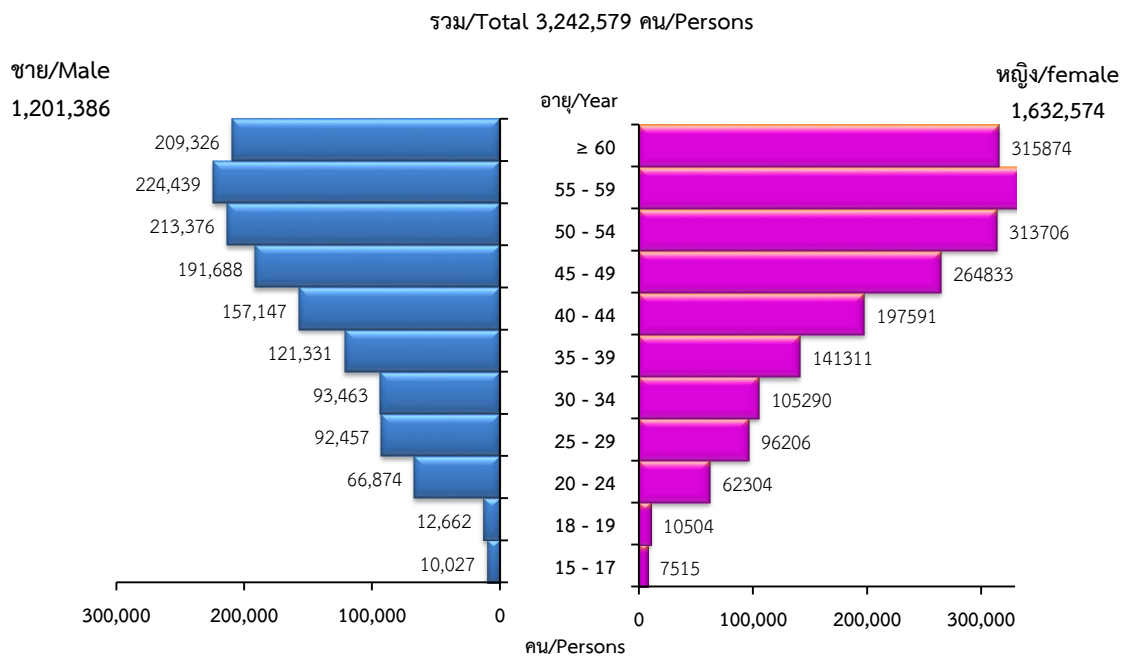

แผนภูมิ 5 จำนวนผู้ประกันตนมาตรา 33 มาตรา 39 และมาตรา 40 จำแนกตามพื้นที่ ปี 2562
 Figure 5 Number of insured person article 33, 39 and 40 Classified by area: 2019

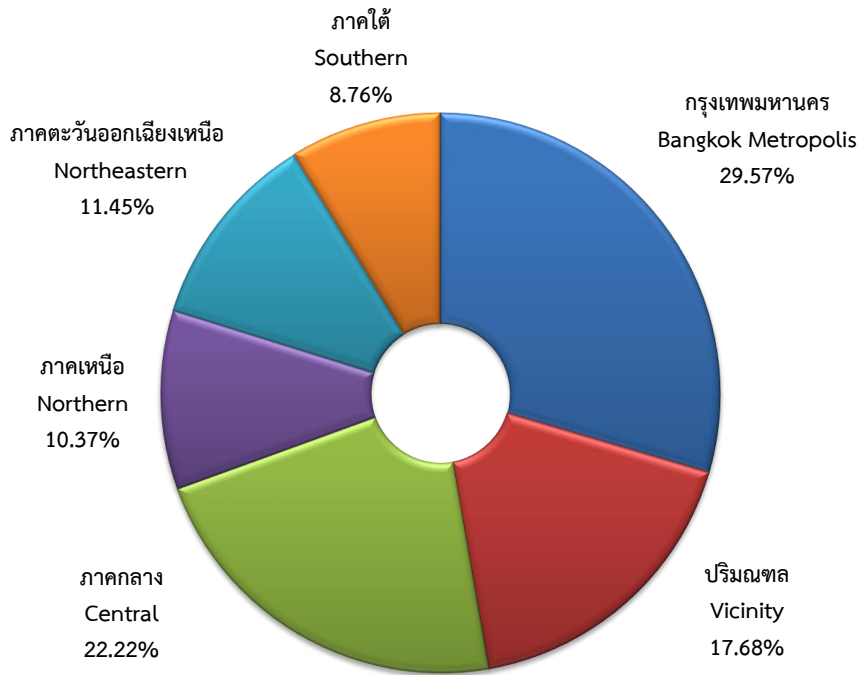

แผนภูมิ 6 จำนวนสถานประกอบการ จำแนกตามพื้นที่ ปี 2562
 Figure 6 Number of enterprises by area : 2019

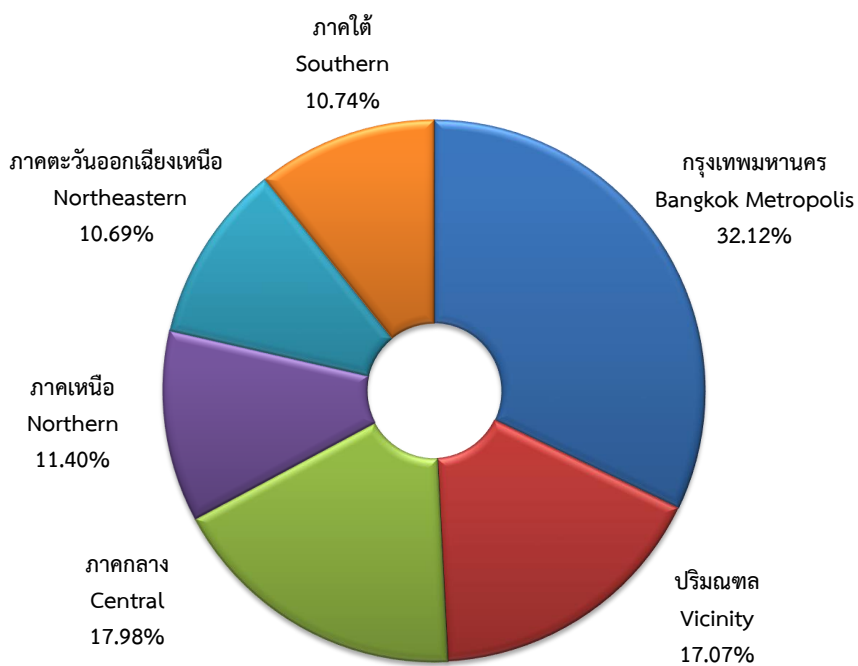

ตารางที่ 1.1 จำนวนสถานประกอบการและผู้ประกันตนมาตรา 33 จำแนกโดยจังหวัด ณ ธันวาคม 2562

TABLE 1.1 NUMBER OF ENTERPRISES AND INSURED PERSONS SECTION 33 BY PROVINCE, AS OF DECEMBER 2019

จังหวัด	สถานประกอบการ (แห่ง)	ผู้ประกันตน (คน)	Province
	Enterprise (places)	Insured Person (persons)	
ทั่วราชอาณาจักร	483,924	11,686,393	Whole Kingdom
กรุงเทพมหานคร	155,426	4,050,171	Bangkok Metropolis
1. สปส.กรุงเทพมหานครพื้นที่ 1	7,813	111,272	1. Bangkok Area Social Security Office 1
2. สปส.กรุงเทพมหานครพื้นที่ 2	15,640	487,373	2. Bangkok Area Social Security Office 2
3. สปส.กรุงเทพมหานครพื้นที่ 3	13,732	575,069	3. Bangkok Area Social Security Office 3
4. สปส.กรุงเทพมหานครพื้นที่ 4	12,288	564,514	4. Bangkok Area Social Security Office 4
5. สปส.กรุงเทพมหานครพื้นที่ 5	7,907	139,020	5. Bangkok Area Social Security Office 5
6. สปส.กรุงเทพมหานครพื้นที่ 6	11,131	158,057	6. Bangkok Area Social Security Office 6
7. สปส.กรุงเทพมหานครพื้นที่ 7	14,960	268,416	7. Bangkok Area Social Security Office 7
8. สปส.กรุงเทพมหานครพื้นที่ 8	15,447	385,094	8. Bangkok Area Social Security Office 8
9. สปส.กรุงเทพมหานครพื้นที่ 9	19,092	393,933	9. Bangkok Area Social Security Office 9
10. สปส.กรุงเทพมหานครพื้นที่ 10	14,540	294,159	10. Bangkok Area Social Security Office 10
11. สปส.กรุงเทพมหานครพื้นที่ 11	9,157	282,436	11. Bangkok Area Social Security Office 11
12. สปส.กรุงเทพมหานครพื้นที่ 12	13,719	390,828	12. Bangkok Area Social Security Office 12
ปริมณฑล	82,590	2,340,184	Vicinity
1. นครปฐม	9,358	255,465	1. Nakhon Pathom
2. นนทบุรี	18,865	357,493	2. Nonthaburi
3. ปทุมธานี	17,575	457,891	3. Pathum thani
4. สมุทรปราการ	25,342	805,772	4. Samut Prakan
5. สมุทรสาคร	11,450	463,563	5. Samut Sakhon
ภาคกลาง	87,020	2,759,719	Central Region
1. กาญจนบุรี	3,136	69,727	1. Kanchanaburi
2. จันทบุรี	3,115	34,749	2. Chanthaburi
3. ฉะเชิงเทรา	5,397	238,873	3. Chachoengsao
4. ชลบุรี	24,378	782,027	4. Chon Buri
5. ชัยนาท	1,096	17,355	5. Chai Nat
6. ตราด	1,421	17,614	6. Trat
7. นครนายก	1,355	26,498	7. Nakhon Nayok
8. ประจวบคีรีขันธ์	3,411	65,355	8. Prachuap Khiri Khan
9. ปราจีนบุรี	2,867	146,436	9. Prachin Buri
10. พระนครศรีอยุธยา	6,539	341,351	10. Phra Nakhon Si Ayutthaya
11. เพชรบุรี	2,788	58,605	11. Phetchaburi
12. ระยอง	9,590	447,777	12. Rayong
13. ราชบุรี	4,955	119,894	13. Ratchaburi
14. ลพบุรี	2,631	88,569	14. Lop Buri
15. สมุทรสงคราม	1,597	22,058	15. Samut Songkhram
16. สระแก้ว	1,524	22,072	16. Sa Kaeo
17. สระบุรี	4,842	174,564	17. Sara Buri
18. สิงห์บุรี	1,087	20,222	18. Sing Buri

ตารางที่ 1.1 จำนวนสถานประกอบการและผู้ประกันตนมาตรา 33 จำแนกรายจังหวัด ณ ธันวาคม 2562

TABLE 1.1 NUMBER OF ENTERPRISES AND INSURED PERSONS SECTION 33 BY PROVINCE, AS OF DECEMBER 2019

จังหวัด	สถานประกอบการ (แห่ง)	ผู้ประกันตน (คน)	Province
	Enterprise (places)	Insured Person (persons)	
19. สุพรรณบุรี	4,042	51,088	19. Suphan Buri
20. อ่างทอง	1,249	14,885	20. Ang Thong
ภาคเหนือ	55,187	780,103	Northern Region
1. กำแพงเพชร	1,950	31,608	1. Kamphaeng Phet
2. เชียงราย	6,416	70,287	2. Chiang Rai
3. เชียงใหม่	16,988	230,711	3. Chiang Mai
4. ตาก	2,335	33,541	4. Tak
5. นครสวรรค์	3,640	55,110	5. Nakhon Sawan
6. น่าน	1,717	15,292	6. Nan
7. พะเยา	1,659	16,546	7. Phayao
8. พิจิตร	1,646	20,245	8. Phichit
9. พิษณุโลก	3,395	60,205	9. Phitsanulok
10. เพชรบูรณ์	2,485	41,317	10. Phetchabun
11. แพร่	1,811	19,176	11. Phrae
12. แม่ฮ่องสอน	760	7,597	12. Mae Hong Son
13. ลำปาง	3,403	49,365	13. Lampang
14. ลำพูน	2,957	81,628	14. Lamphun
15. สุโขทัย	1,561	17,977	15. Sukhothai
16. อุตรดิตถ์	1,573	18,928	16. Uttaradit
17. อุทัยธานี	891	10,570	17. Uthai Thani
ภาคตะวันออกเฉียงเหนือ	51,741	922,932	Northeastern Region
1. กาฬสินธุ์	1,640	26,170	1. Kalasin
2. ขอนแก่น	6,159	136,311	2. Khon Kaen
3. ชัยภูมิ	2,122	30,472	3. Chaiyaphum
4. นครพนม	1,394	16,065	4. Nakhon Phanom
5. นครราชสีมา	9,361	257,695	5. Nakhon Ratchasima
6. บึงกาฬ	669	9,300	6. Bueng Kan
7. บุรีรัมย์	2,699	45,762	7. Buri Ram
8. มหาสารคาม	1,988	31,720	8. Maha Sarakham
9. มุกดาหาร	1,259	14,312	9. Mukdahan
10. ยโสธร	1,095	14,838	10. Yasothon
11. ร้อยเอ็ด	2,554	34,777	11. Roi Et
12. เลย	1,687	22,184	12. Loei
13. ศรีสะเกษ	2,250	31,308	13. Si Sa Ket
14. สกลนคร	2,572	32,514	14. Sakhon Nakhon
15. สุรินทร์	2,672	40,237	15. Surin
16. หนองคาย	1,573	17,541	16. Nong Khai
17. หนองบัวลำภู	857	14,554	17. Nong Bua Lam Phu
18. อำนาจเจริญ	777	9,274	18. Amnat Charoen

ตารางที่ 1.1 จำนวนสถานประกอบการและผู้ประกันตนมาตรา 33 จำแนกรายจังหวัด ณ ธันวาคม 2562

TABLE 1.1 NUMBER OF ENTERPRISES AND INSURED PERSONS SECTION 33 BY PROVINCE, AS OF DECEMBER 2019

จังหวัด	สถานประกอบการ (แห่ง) Enterprise (places)	ผู้ประกันตน (คน) Insured Person (persons)	Province
19. อุตรธานี	4,401	64,709	19. Udon Thani
20. อุบลราชธานี	4,012	73,189	20. Ubon Ratchathani
ภาคใต้	51,960	833,284	Southern Region
1. กระบี่	3,364	49,492	1. Krabi
2. ชุมพร	2,239	35,583	2. Chumphon
3. ตรัง	2,747	41,890	3. Trang
4. นครศรีธรรมราช	4,412	66,490	4. Nakhon Si Thammarat
5. นราธิวาส	1,616	20,865	5. Narathiwat
6. ปัตตานี	1,671	24,894	6. Pattani
7. พังงา	1,509	27,390	7. Phangnga
8. พัทลุง	1,524	18,565	8. Phatthalung
9. ภูเก็ต	11,821	179,112	9. Phuket
10. ยะลา	1,563	23,575	10. Yala
11. ระนอง	1,848	20,844	11. Ranong
12. สงขลา	9,104	188,737	12. Songkhla
13. สตูล	945	13,601	13. Satun
14. สุราษฎร์ธานี	7,597	122,246	14. Surat Thani

ที่มา: สำนักงานเงินสมทบ สำนักงานประกันสังคม

Source: Contribution Bureau, Social Security Office.

ตารางที่ 1.2 จำนวนสถานประกอบการและผู้ประกันตนมาตรา 33 จำแนกตามเขตกรุงเทพมหานคร ณ ธันวาคม 2562

TABLE 1.2 NUMBER OF ENTERPRISES AND INSURED PERSONS SECTION 33 IN BANGKOK METROPOLIS, AS OF DECEMBER: 2019

เขต	สถานประกอบการ (แห่ง)	ผู้ประกันตน (คน)	District
	Enterprise (places)	Insured Person (persons)	
กรุงเทพมหานคร	155,426	4,050,171	Bangkok Metropolis
1. คลองเตย	5,341	196,494	1. Khlong Toei
2. คลองสาน	2,118	28,594	2. Khlong San
3. คลองสามวา	3,076	33,793	3. Khlong Sam Wa
4. คันนายาว	2,136	40,881	4. Khan Na Yao
5. จตุจักร	5,858	231,552	5. Chatuchak
6. จอมทอง	2,550	33,516	6. Chom Thong
7. ดอนเมือง	1,868	42,779	7. Don Muang
8. ดินแดง	2,685	92,382	8. Din Daeng
9. ดุสิต	1,126	36,047	9. Dusit
10. ดลิ่งชัน	1,717	24,882	10. Taling Chan
11. ทวีวัฒนา	1,601	19,502	11. Thawi Watthana
12. ทุ่งครุ	1,939	23,969	12. Thung Khru
13. ธนบุรี	1,458	21,720	13. Thon Buri
14. บางกอกน้อย	1,586	46,036	14. Bangkok Noi
15. บางกอกใหญ่	882	9,009	15. Bangkok Yai
16. บางกะปิ	4,948	105,506	16. Bang Kapi
17. บางขุนเทียน	5,411	106,925	17. Bang Khun Thian
18. บางเขน	3,874	87,413	18. Bang Khen
19. บางคอแหลม	2,011	37,900	19. Bang Kho Laem
20. บางแค	3,734	50,205	20. Bang Khae
21. บางซื่อ	1,910	42,926	21. Bang Sue
22. บางนา	3,501	117,313	22. Bang Na
23. บางบอน	3,586	55,137	23. Bang Bon
24. บางพลัด	1,866	33,435	24. Bang Phlat
25. บางรัก	7,207	351,791	25. Bang Rak
26. บึงกุ่ม	3,635	107,328	26. Bueng Kum
27. ปทุมวัน	5,082	212,988	27. Pathum Wan
28. ประเวศ	5,385	101,821	28. Prawet
29. ป้อมปราบศัตรูพ่าย	2,289	27,175	29. Pom Prap Sattru Phai
30. พญาไท	2,421	83,867	30. Phaya Thai
31. พระโขนง	2,307	77,727	31. Phra Khanong
32. พระนคร	2,276	30,200	32. Phra Nakhon
33. ภาษีเจริญ	1,987	28,503	33. Phasi Charoen
34. มีนบุรี	2,518	56,822	34. Min Buri
35. ยานนาวา	3,739	110,759	35. Yan Nawa
36. ราชเทวี	3,049	93,427	36. Ratchathewi

ตารางที่ 1.2 จำนวนสถานประกอบการและผู้ประกันตนมาตรา 33 จำแนกตามเขตกรุงเทพมหานคร ณ ธันวาคม 2562
 TABLE 1.2 NUMBER OF ENTERPRISES AND INSURED PERSONS SECTION 33 IN BANGKOK METROPOLIS,
 AS OF DECEMBER: 2019

เขต	สถานประกอบการ (แห่ง)	ผู้ประกันตน (คน)	District
	Enterprise (places)	Insured Person (persons)	
37. ราชบุรีบูรณะ	1,473	49,060	37. Rat Burana
38. ลาดกระบัง	3,050	112,801	38. Lat Krabang
39. ลาดพร้าว	3,730	48,086	39. Lat Phrao
40. วังทองหลาง	4,633	92,010	40. Wang Thong Lang
41. วัฒนา	8,367	193,824	41. Vadhana
42. สวนหลวง	4,250	87,992	42. Suan Luang
43. สะพานสูง	2,269	39,661	43. Sa Phan Sung
44. สัมพันธวงศ์	2,123	17,827	44. Samphanthawong
45. สาทร	3,411	133,810	45. Sathon
46. สายไหม	2,407	29,709	46. Sai Mai
47. นongแขม	2,104	35,150	47. Nong Khaem
48. นongจอก	1,212	21,276	48. Nong Chok
49. หลักสี่	2,137	82,873	49. Lak Si
50. ห้วยขวาง	5,583	305,768	50. Huai Khwang

ที่มา: กองวิจัยและพัฒนา สำนักงานประกันสังคม

Source: Research and Development Division, Social Security Office.

ตารางที่ 1.3 จำนวนสถานประกอบการและผู้ประกันตนมาตรา 33 จำแนกรายจังหวัดและขนาดสถานประกอบการ ณ ธันวาคม 2562

TABLE 1.3 NUMBER OF ENTERPRISES AND INSURED PERSONS SECTION 33 BY PROVINCE AND SIZE OF ENTERPRISE, AS OF DECEMBER 2019

จังหวัด	รวม		≤10 คน		11-20 คน		21-50 คน		51-100 คน		101-200 คน		201-500 คน		501- 1,000 คน		≥1,001 คน		Province
	Total		≤10 Persons		11-20 Persons		21-50 Persons		51-100 Persons		101-200 Persons		201-500 Persons		501- 1,000 Persons		≥1,001 Persons		
	สปก	мпต	สปก	мпต	สปก	мпต	สปก	мпต	สปก	мпต	สปก	мпต	สปก	мпต	สปก	мпต	สปก	мпต	
	Ent.	Ins.per.	Ent.	Ins.per.	Ent.	Ins.per.	Ent.	Ins.per.	Ent.	Ins.per.	Ent.	Ins.per.	Ent.	Ins.per.	Ent.	Ins.per.	Ent.	Ins.per.	
ทั่วราชอาณาจักร	483,924	11,686,393	349,063	1,253,211	56,673	828,847	43,987	1,391,747	16,399	1,162,621	9,030	1,276,382	5,916	1,800,463	1,793	1,225,714	1,063	2,747,408	Whole Kingdom
กรุงเทพมหานคร	155,426	4,050,171	113,200	418,491	18,734	273,174	13,411	423,089	4,943	349,715	2,489	351,761	1,684	516,871	563	389,912	402	1,327,158	Bangkok Metropolis
ปริมณฑล	82,590	2,340,184	56,084	207,929	10,250	149,949	8,790	279,482	3,460	246,574	2,023	285,853	1,362	415,134	392	265,284	229	489,979	Vicinity
1. นครปฐม	9,358	255,465	6,211	22,780	1,177	17,382	1,059	34,222	433	30,512	249	35,249	173	53,030	33	21,797	23	40,493	1. Nakhon Pathom
2. นนทบุรี	18,865	357,493	14,186	50,536	2,110	30,499	1,479	45,972	558	39,664	288	40,601	160	48,996	48	33,957	36	67,268	2. Nonthaburi
3. ปทุมธานี	17,575	457,891	12,248	46,059	2,192	31,880	1,753	55,259	636	45,285	379	53,067	245	75,069	73	48,473	49	102,799	3. Pathum thani
4. สมุทรปราการ	25,342	805,772	16,609	61,489	3,172	46,709	2,926	93,713	1,145	81,885	727	102,695	532	162,048	162	107,413	69	149,820	4. Samut Prakan
5. สมุทรสาคร	11,450	463,563	6,830	27,065	1,599	23,479	1,573	50,316	688	49,228	380	54,241	252	75,991	76	53,644	52	129,599	5. Samut Sakhon
ภาคกลาง	87,020	2,759,719	58,925	213,939	10,428	153,056	8,995	287,974	3,840	273,417	2,350	335,112	1,646	502,758	548	371,300	288	622,163	Central Region
1. กาญจนบุรี	3,136	69,727	2,206	8,015	391	5,675	307	9,661	116	8,162	68	10,023	32	9,111	13	8,119	3	10,961	1. Kanchanaburi
2. จันทบุรี	3,115	34,749	2,521	8,253	281	4,129	197	6,043	67	4,703	31	4,171	14	3,850	3	2,157	1	1,443	2. Chanthaburi
3. ฉะเชิงเทรา	24,378	782,027	16,149	62,742	3,008	44,021	2,632	84,808	1,143	81,422	729	105,068	472	143,536	166	112,851	79	147,579	3. Chachoengsao
4. ชลบุรี	5,397	238,873	3,282	11,687	657	9,752	634	20,341	321	22,954	234	33,267	187	58,580	56	36,619	26	45,673	4. Chon Buri
5. ชัยนาท	1,096	17,355	813	2,564	136	2,017	87	2,684	28	1,904	18	2,378	11	3,381	2	1,242	1	1,185	5. Chai Nat
6. ตรัง	1,421	17,614	1,070	3,640	157	2,351	120	3,689	48	3,318	19	2,609	7	2,007	0	0	0	0	6. Trat
7. นครนายก	1,355	26,498	1,027	3,503	142	2,117	112	3,569	44	3,156	14	1,976	12	4,320	3	1,932	1	5,925	7. Nakhon Nayok
8. ประจวบคีรีขันธ์	6,539	341,351	4,016	15,060	835	12,212	770	24,673	386	27,372	234	33,387	182	54,167	64	42,696	52	131,784	8. Prachuap Khiri Khan
9. ปราจีนบุรี	2,867	146,436	1,867	6,712	320	4,689	305	9,906	138	10,107	93	13,004	83	25,807	42	29,600	19	46,611	9. Prachin Buri
10. พระนครศรีอยุธยา	3,411	65,355	2,534	9,472	392	5,691	298	9,448	102	7,420	35	4,843	34	10,585	10	7,008	6	10,888	10. Phra Nakhon Si Ayutthaya
11. เพชรบุรี	9,590	447,777	5,676	21,322	1,206	17,683	1,187	38,829	631	45,403	420	59,968	318	99,044	102	70,520	50	95,008	11. Phetchaburi
12. ระยอง	2,788	58,605	2,070	6,874	311	4,590	213	6,585	96	6,909	56	8,151	36	10,837	4	2,726	2	11,933	12. Rayong
13. ราชบุรี	4,955	119,894	3,496	11,855	568	8,355	520	16,618	181	12,753	91	12,873	63	19,776	24	16,521	12	21,143	13. Ratchaburi
14. ลพบุรี	2,631	88,569	1,853	6,705	342	5,034	232	7,519	81	5,426	61	8,649	41	12,416	12	8,461	9	34,359	14. Lop Buri
15. สมุทรสงคราม	1,597	22,058	1,230	4,111	161	2,373	133	4,138	44	3,113	18	2,665	6	2,104	4	2,439	1	1,115	15. Samut Songkhram
16. สระแก้ว	1,524	22,072	1,164	3,832	168	2,486	115	3,497	39	2,828	23	3,251	11	2,823	3	2,183	1	1,172	16. Sa Kaeo
17. สระบุรี	1,087	20,222	814	2,716	123	1,796	85	2,736	30	2,051	24	3,600	6	2,042	3	1,736	2	3,545	17. Sara Buri
18. สิงห์บุรี	4,842	174,564	3,077	11,573	643	9,548	600	19,116	235	16,789	131	18,061	104	31,041	31	20,227	21	48,209	18. Sing Buri
19. สุพรรณบุรี	1,249	14,885	945	3,033	138	2,052	119	3,715	28	1,856	11	1,518	7	1,834	1	877	0	0	19. Suphan Buri
20. อ่างทอง	4,042	51,088	3,115	10,270	449	6,485	329	10,399	82	5,771	40	5,650	20	5,497	5	3,386	2	3,630	20. Ang Thong

ตารางที่ 1.3 จำนวนสถานประกอบการและผู้ประกันตนมาตรา 33 จำแนกรายจังหวัดและขนาดสถานประกอบการ ณ ธันวาคม 2562

TABLE 1.3 NUMBER OF ENTERPRISES AND INSURED PERSONS SECTION 33 BY PROVINCE AND SIZE OF ENTERPRISE, AS OF DECEMBER 2019

จังหวัด	รวม		≤10 คน		11-20 คน		21-50 คน		51-100 คน		101-200 คน		201-500 คน		501- 1,000 คน		≥1,001 คน		Province
	Total		≤10 Persons		11-20 Persons		21-50 Persons		51-100 Persons		101-200 Persons		201-500 Persons		501- 1,000 Persons		≥1,001 Persons		
	สปก	мпต	สปก	мпต	สปก	мпต	สปก	мпต	สปก	мпต	สปก	мпต	สปก	мпต	สปก	мпต	สปก	мпต	
	Ent.	Ins.per.	Ent.	Ins.per.	Ent.	Ins.per.	Ent.	Ins.per.	Ent.	Ins.per.	Ent.	Ins.per.	Ent.	Ins.per.	Ent.	Ins.per.	Ent.	Ins.per.	
ภาคเหนือ	55,187	780,103	43,168	146,359	5,745	83,652	3,962	124,061	1,222	85,767	628	87,260	318	91,470	102	69,731	42	91,803	Northern Region
1. กำแพงเพชร	6,416	70,287	5,218	17,783	603	8,827	372	11,454	126	8,828	62	8,505	28	8,307	5	3803	2	2,780	1. Kamphaeng Phet
2. เชียงราย	1,950	31,608	1,466	4,840	199	2,972	183	5,841	47	3,173	34	4,749	13	3,848	7	5,147	1	1,038	2. Chiang Rai
3. เชียงใหม่	16,988	230,711	13,310	47,834	1,809	26,077	1,187	37,256	373	26,366	173	24,349	93	27,685	32	21,586	11	19,558	3. Chiang Mai
4. ตาก	3,640	55,110	2,731	9,308	407	5,830	306	9,503	117	8,316	50	6,983	18	5,296	8	5,469	3	4,405	4. Tak
5. นครสวรรค์	2,335	33,541	1,854	5,839	200	2,933	171	5,334	57	4,115	32	4,401	17	4,482	2	1,383	2	5,054	5. Nakhon Sawan
6. น่าน	1,717	15,292	1,407	4,280	175	2,564	90	2,856	27	1,808	11	1,456	6	1,582	1	746	-	-	6. Nan
7. พะเยา	1,659	16,546	1,369	4,384	159	2,231	88	2,768	26	1,791	8	1,081	8	2,320	0	0	1	1,971	7. Phayao
8. พิจิตร	1,646	20,245	1,259	4,099	194	2,849	145	4,480	23	1,615	16	2,211	7	1,799	1	622	1	2,570	8. Pichit
9. พิษณุโลก	1,811	19,176	1,470	4,544	175	2,571	109	3,292	28	2,024	20	2,852	6	1,627	3	2,266	0	0	9. Phitsanulok
10. เพชรบูรณ์	3,395	60,205	2,486	8,723	399	5,775	323	10,213	103	7,019	44	6,177	31	8,519	5	3,829	4	9,950	10. Phetchabun
11. แพร่	2,485	41,317	1,924	6,137	250	3,684	209	6,566	51	3,515	29	4,028	14	3,817	6	3,692	2	9,878	11. Phrae
12. แม่ฮ่องสอน	2,957	81,628	2312	7,874	297	4,313	179	5,703	63	4518	46	6288	26	7,859	22	13,781	12	31,292	12. Mae Hong Son
13. ลำปาง	3,403	49,365	2,623	8,899	365	5,388	256	8,230	72	4,935	52	7,371	27	7,650	5	3,585	3	3,307	13. Lampang
14. ลำพูน	760	7,597	602	1,965	93	1,409	45	1,329	9	703	5	620	6	1,571	0	0	0	0	14. Lamphun
15. สุโขทัย	1,573	18,928	1,225	3,851	170	2,505	117	3,594	36	2,466	15	2,019	7	1,932	3	2,561	-	-	15. Sukhothai
16. อุตรดิตถ์	891	10,570	703	2,176	96	1,414	56	1,636	17	1,273	13	1,705	4	1,105	2	1,261	-	-	16. Uttaradit
17. อุทัยธานี	1,561	17,977	1209	3,823	154	2,310	126	4,006	47	3,302	18	2465	7	2071	0	0	-	-	17. Uthai Thani
ภาคตะวันออกเฉียงเหนือ	51,741	922,932	38,358	130,755	5,777	85,271	4,799	149,760	1,451	101,579	739	104,062	451	139,818	104	72,828	62	138,859	Northeastern Region
1. กาฬสินธุ์	2,122	30,472	1,622	4,991	197	2,947	211	6,677	54	3,745	18	2,475	14	4,154	4	3132	2	2,351	1. Kalasin
2. ขอนแก่น	6,159	136,311	4,528	15,739	717	10,474	528	16,595	202	14,383	103	14,524	54	16,966	14	9,859	13	37,771	2. Khon Kaen
3. ชัยภูมิ	1,640	26,170	1,167	4,127	191	2,772	190	5,949	49	3,455	26	3,616	14	4,254	3	1,997	-	-	3. Chaiyaphum
4. นครพนม	9,361	257,695	6607	24,391	1151	16,912	889	28,063	314	21,962	190	26,856	139	42,910	46	31971	25	64,630	4. Nakhon Phanom
5. นครราชสีมา	1,394	16,065	1,081	3,178	140	2,124	122	3,714	29	1,966	14	1,775	6	1,793	2	1,515	0	0	5. Nakhon Ratchasima
6. บึงกาฬ	2,699	45,762	1944	6,997	346	5042	244	7,610	86	6032	41	5784	33	10,515	4	2,532	1	1,250	6. Bueng Kan
7. บุรีรัมย์	669	9,300	510	1,905	63	937	63	1,965	18	1,203	10	1,287	4	1,247	1	756	-	-	7. Buri Ram
8. มหาสารคาม	1,988	31,720	1,516	4,823	247	3,685	137	4,262	44	3,145	25	3,604	12	3,448	4	3,234	3	5,519	8. Maha Sarakham
9. มุกดาหาร	1,259	14,312	1002	3,003	119	1,759	95	2,914	23	1703	12	1651	7	2,282	1	1000	-	-	9. Mukdahan
10. ยโสธร	1,095	14,838	813	2,679	133	1,987	104	3,232	24	1,542	15	2,206	3	877	2	1,227	1	1,088	10. Yasothon
11. ร้อยเอ็ด	2,554	34,777	1,895	6,078	270	3,987	281	8,640	62	4,307	30	4,007	13	3,918	1	569	2	3,271	11. Roi Et

ตารางที่ 1.3 จำนวนสถานประกอบการและผู้ประกันตนมาตรา 33 จำแนกรายจังหวัดและขนาดสถานประกอบการ ณ ธันวาคม 2562

TABLE 1.3 NUMBER OF ENTERPRISES AND INSURED PERSONS SECTION 33 BY PROVINCE AND SIZE OF ENTERPRISE, AS OF DECEMBER 2019

จังหวัด	รวม		≤10 คน		11-20 คน		21-50 คน		51-100 คน		101-200 คน		201-500 คน		501- 1,000 คน		≥1,001 คน		Province
	Total		≤10 Persons		11-20 Persons		21-50 Persons		51-100 Persons		101-200 Persons		201-500 Persons		501- 1,000 Persons		≥1,001 Persons		
	สปก	мпต	สปก	мпต	สปก	мпต	สปก	мпต	สปก	мпต	สปก	мпต	สปก	мпต	สปก	мпต	สปก	мпต	
	Ent.	Ins.per.	Ent.	Ins.per.	Ent.	Ins.per.	Ent.	Ins.per.	Ent.	Ins.per.	Ent.	Ins.per.	Ent.	Ins.per.	Ent.	Ins.per.	Ent.	Ins.per.	
12. เลย	2,250	31,308	1,664	5,145	259	3,839	214	6,437	63	4,286	34	5,084	14	4,788	1	575	1	1,154	12. Loei
13. ศรีสะเกษ	1,687	22,184	1,281	4,180	176	2,655	159	5,075	38	2,605	19	2,830	11	2,798	3	2,041	-	-	13. Si Sa Ket
14. สกลนคร	2,672	40,237	2,029	6,739	281	4,289	244	7,418	69	4,940	26	3,809	17	5,854	3	2,213	3	4,975	14. Sakhon Nakhon
15. สุรินทร์	1,573	17,541	1,231	4,024	164	2,385	119	3,588	32	2,200	18	2,436	8	2,379	1	529	0	0	15. Surin
16.หนองคาย	2,572	32,514	2,009	6,458	238	3,517	211	6,313	65	4,677	30	4,208	17	5,220	1	790	1	1,331	16. Nong Khai
17. หนองบัวลำภู	777	9,274	593	1,893	90	1,378	67	2,003	13	978	9	1,182	4	1,315	1	525	0	0	17. Nong Bua Lam Phu
18. อำนาจเจริญ	857	14,554	636	2,167	88	1,329	88	2,874	28	2,057	9	1,240	6	1,776	0	0	2	3,111	18. Amnat Charoen
19. อุตรธานี	4,401	64,709	3,345	11,444	439	6,451	407	13,049	108	7,302	61	8,711	34	11,158	4	2,778	3	3,816	19. Udon Thani
20. อุบลราชธานี	4,012	73,189	2,885	10,794	468	6,802	426	13,382	130	9,091	49	6,777	41	12,166	8	5,585	5	8,592	20. Ubon Ratchathani
ภาคใต้	51,960	833,284	39,328	135,738	5,739	83,745	4,030	127,381	1,483	105,569	801	112,334	455	134,412	84	56,659	40	77,446	Southern Region
1. กระบี่	3,364	49,492	2,483	9,095	390	5,728	298	9,441	107	7,495	54	6,903	29	8,514	2	1,249	1	1,067	1. Krabi
2. ชุมพร	2,239	35,583	1,626	5,609	286	4,203	198	6,246	81	5,764	24	3,744	21	5,975	2	1,539	1	2,503	2. Chumphon
3. ตรัง	2,747	41,890	2,146	6,877	276	4,142	188	5,636	62	4,417	40	5,739	28	8,267	3	1,876	4	4,936	3. Trang
4. นครศรีธรรมราช	4,412	66,490	3,291	11,401	517	7,535	369	11,684	118	8,449	72	10,148	37	11,154	7	4,939	1	1,180	4. Nakhon Si Thammarat
5. นราธิวาส	1,671	24,894	1,267	4,267	203	2,979	122	3,875	49	3,470	13	1,802	11	3,708	5	3,328	1	1,465	5. Narathiwat
6. ปัตตานี	1,616	20,865	1,238	3,603	194	2,870	115	3,599	33	2,301	19	2,553	14	3,999	3	1,940	-	-	6. Pattani
7. พังงา	1,509	27,390	1,065	3,694	192	2,829	139	4,447	56	3,814	36	5,365	18	5,326	3	1,915	-	-	7. Phangnga
8. พัทลุง	11,821	179,112	9,260	33,440	1,133	16,286	790	24,927	312	22,972	185	25,946	118	34,119	19	12,446	4	8,976	8. Phatthalung
9.ภูเก็ต	1,524	18,565	1,164	3,572	177	2,563	128	4,112	31	2,061	17	2,389	4	1,111	2	1,351	1	1,406	9. Phuket
10. ยะลา	1,848	20,844	1,434	4,850	206	2,971	152	4,785	31	2,104	18	2,372	5	1,465	1	565	1	1,732	10. Yala
11. ระนอง	9,104	188,737	6,754	23,821	1,051	15,255	731	23,140	289	20,376	156	21,635	82	24,430	22	15,493	19	44,587	11. Ranong
12. สงขลา	1,563	23,575	1,121	3,843	211	3,146	144	4,490	54	3,723	18	2,487	10	3,002	5	2,884	0	0	12. Songkhla
13. สตูล	7,597	122,246	5,767	19,271	794	11,632	584	18,658	227	16,280	137	19,693	73	21,588	9	6,621	6	8,503	13. Satun
14. สุราษฎร์ธานี	945	13,601	712	2,395	109	1,606	72	2,341	33	2,343	12	1,558	5	1,754	1	513	1	1,091	14. Surat Thani

ที่มา: กองวิจัยและพัฒนา สำนักงานประกันสังคม

Source: Research and Development Division, Social Security Office.

ตารางที่ 1.4 จำนวนผู้ประกันตนมาตรา 33 จำแนกตามกลุ่มอายุและเพศ ณ ธันวาคม 2562

TABLE 1.4 NUMBER OF INSURED PERSONS SECTION 33 BY AGE GROUP AND SEX, AS OF DECEMBER 2019

หน่วย: คน
Unit: Person

กลุ่มอายุ (ปี) Age Group (year)	ชาย Male	หญิง Female	รวม Total
รวม Total	5,847,396	5,838,997	11,686,393
15 - 17	8,856	6,220	15,076
18 - 19	102,760	86,944	189,704
20 - 24	719,884	784,299	1,504,183
25 - 29	1,043,665	1,129,030	2,172,695
30 - 34	934,705	974,391	1,909,096
35 - 39	925,777	935,805	1,861,582
40 - 44	776,342	739,760	1,516,102
45 - 49	591,296	550,698	1,141,994
50 - 54	432,437	385,001	817,438
55 - 59	231,462	188,729	420,191
≥60	80,212	58,120	138,332

ที่มา: กองวิจัยและพัฒนา สำนักงานประกันสังคม

Source: Research and Development Division, Social Security Office.

ตารางที่ 1.5 จำนวนผู้ประกันตนมาตรา 33 จำแนกตามกลุ่มค่าจ้างและเพศ ณ ธันวาคม 2562

TABLE 1.5 NUMBER OF INSURED PERSONS SECTION 33 BY WAGE GROUP AND SEX, AS OF DECEMBER 2019

หน่วย: คน
Unit: Person

กลุ่มค่าจ้าง (บาท) Wage Group (Baht)	ชาย Male	หญิง Female	รวม Total
รวม Total	5,847,396	5,838,997	11,686,393
1,650	49,277	57,435	106,712
1,651 - 2,000	13,244	13,485	26,729
2,001 - 3,000	37,997	37,446	75,443
3,001 - 4,000	51,954	50,744	102,698
4,001 - 5,000	81,516	75,466	156,982
5,001 - 6,000	110,030	105,907	215,937
6,001 - 7,000	191,730	193,987	385,717
7,001 - 8,000	380,206	423,090	803,296
8,001 - 9,000	670,462	761,981	1,432,443
9,001 - 10,000	766,051	737,387	1,503,438
10,001 - 11,000	373,522	390,640	764,162
11,001 - 12,000	348,953	331,724	680,677
12,001 - 13,000	269,766	251,800	521,566
13,001 - 14,000	253,492	244,647	498,139
14,001 - 15,000	2,249,196	2,163,258	4,412,454

หมายเหตุ: จำนวนผู้ประกันตนในแต่ละฐานค่าจ้าง นับรวมทั้งคนที่รับค่าจ้างเต็มเดือนและไม่เต็มเดือน

Note: Number of insured person by wage group including those who receive full month and not a full month.

ที่มา: กองวิจัยและพัฒนา สำนักงานประกันสังคม

Source: Research and Development Division, Social Security Office.

ตารางที่ 1.6 จำนวนสถานประกอบการและผู้ประกันตนมาตรา 33 จำแนกตามประเภทกิจการและขนาดสถานประกอบการ ณ ธันวาคม 2562

TABLE 1.6 NUMBER OF ENTERPRISES AND INSURED PERSONS SECTION 33 BY BUSINESS TYPE AND SIZE OF ENTERPRISE, AS OF DECEMBER 2019

รหัส	ประเภทกิจการ	รวม		≤10 คน		11-20 คน		21-50 คน		51-100 คน		101-200 คน		201-500 คน		501- 1,000 คน		≥1,001 คน		Code	Business type	
		Total		≤10 Persons		11-20 Persons		21-50 Persons		51-100 Persons		101-200 Persons		201-500 Persons		501- 1,000 Persons		≥1,001 Persons				
		สปก	มปต	สปก	มปต	สปก	มปต	สปก	มปต	สปก	มปต	สปก	มปต	สปก	มปต	สปก	มปต	สปก	มปต			
รวม	Ent.	Ins.per.	Ent.	Ins.per.	Ent.	Ins.per.	Ent.	Ins.per.	Ent.	Ins.per.	Ent.	Ins.per.	Ent.	Ins.per.	Ent.	Ins.per.	Ent.	Ins.per.	Total			
A	เกษตรกรรม การป่าไม้ และการประมง	5,282	127,739	4,218	12,460	461	6,628	366	11,453	138	9,860	51	7,137	38	11,647	4	2,711	6	65,843	A	Agriculture, forestry and fishing	
B	การทำเหมืองแร่ และเหมืองหิน	1,248	68,109	700	2,610	191	2,816	220	7,480	81	5,809	35	5,049	12	3,701	4	3,037	5	37,607	B	Mining and Quarrying	
C	การผลิต	76,861	3,341,769	46,521	184,244	10,575	156,164	9,805	315,339	4,160	298,451	2,653	381,397	2,072	639,684	673	457,915	402	908,575	C	Manufacturing	
D	ไฟฟ้า ก๊าซ ไอน้ำ และระบบการปรับอากาศ	532	14,114	365	1,081	42	602	75	2,591	33	2,353	9	1,314	4	1,246	3	2,119	1	2,808	D	Electricity, gas, steam and air conditioning supply	
E	การจัดหาน้ำ การจัดการน้ำเสียและของเสียรวมถึงกิจกรรมที่เกี่ยวข้อง	863	11,802	612	2,437	119	1,766	90	2,797	28	1,989	10	1,367	3	874	1	572	-	-	E	Water supply; sewerage, waste management and remediation activities	
F	การก่อสร้าง	36,549	612,809	26,980	100,423	4,621	67,217	3,150	98,280	1,047	73,080	438	60,406	205	62,616	65	43,998	43	106,789	F	Construction	
G	การขายส่งและการขายปลีก การซ่อมยานยนต์และจักรยานยนต์	139,077	1,717,175	110,227	384,549	14,974	216,301	9,378	289,239	2,682	187,792	1,087	151,669	540	158,445	118	83,129	71	246,051	G	Wholesale and retail trade; repair of motor vehicles and motorcycles	
H	การขนส่งและสถานที่เก็บสินค้า	17,504	439,927	11,856	45,937	2,472	36,236	1,842	58,213	718	51,465	326	45,764	193	58,445	66	45,800	31	98,067	H	Transportation and storage	
I	ที่พักแรมและบริการด้านอาหาร	37,408	508,887	29,851	102,728	3,583	51,951	2,441	76,816	876	61,455	378	52,519	208	63,610	46	32,884	25	66,924	I	Accommodation and food service activities	
J	ข้อมูลข่าวสารและการสื่อสาร	6,972	125,587	5,174	19,024	860	12,507	595	18,671	184	13,208	78	10,805	54	17,985	14	9,807	13	23,580	J	Information and communication	
K	กิจกรรมทางการเงินและการประกันภัย	9,881	298,417	8,456	23,818	629	9,083	422	13,088	136	9,470	70	9,801	88	28,034	41	27,529	39	177,594	K	Financial and insurance activities	
L	กิจกรรมเกี่ยวกับอสังหาริมทรัพย์	12,587	150,001	10,243	34,198	1,181	17,077	704	22,163	252	17,412	117	16,281	63	18,555	19	12,074	8	12,241	L	Real estate activities	
M	กิจกรรมวิชาชีพ วิทยาศาสตร์และกิจกรรมทางวิชาการ	24,351	302,939	19,976	69,970	2,250	32,376	1,342	41,889	399	27,699	213	29,695	121	36,953	29	20,826	21	43,531	M	Professional, scientific and technical activities	
N	กิจกรรมการบริหารและบริการสนับสนุน	15,995	472,189	11,469	41,745	1,771	26,015	1,419	45,721	671	47,498	341	47,521	216	65,135	59	39,290	49	159,264	N	Administrative and support service activities	
O	การบริหารราชการ การป้องกันประเทศและการประกันสังคมภาคบังคับ	30,886	989,305	17,992	59,984	4,616	70,379	4,959	155,239	1,588	110,315	847	120,327	639	193,003	171	119,853	74	160,205	O	Public administration and defence; compulsory social security	
P	การศึกษา	5,996	86,105	4,493	16,842	723	10,633	513	16,303	160	11,293	56	7,517	38	10,917	10	7,651	3	4,949	P	Education	
Q	กิจกรรมด้านสุขภาพและงานสังคมสงเคราะห์	8,005	175,941	6,875	21,966	555	7,744	231	7,111	87	6,246	82	11,844	86	28,884	58	41,266	31	50,880	Q	Human health and social work activities	
R	ศิลปะ ความบันเทิงและนันทนาการ	2,352	44,696	1,741	6,389	263	3,819	179	5,652	81	5,810	50	7,096	30	9,035	6	3,646	2	3,249	R	Arts, entertainment and recreation	
S	กิจกรรมบริการด้านอื่น ๆ	10,811	95,114	9,112	28,440	939	13,576	503	15,592	158	11,018	60	8,442	30	9,275	7	4,280	2	4,491	S	Other service activities	
T	กิจกรรมการจ้างงานในครัวเรือน กิจกรรมการผลิตสินค้าและบริการที่ทำขึ้นเองเพื่อใช้ในครัวเรือน ฯ	-	-	-	-	-	-	-	-	-	-	-	-	-	-	-	-	-	-	-	T	Activities of households as employers; undifferentiated goods- and services producing activities of households for own use
U	กิจกรรมขององค์การระหว่างประเทศและภาคีสมาชิก	-	-	-	-	-	-	-	-	-	-	-	-	-	-	-	-	-	-	-	U	Activities of extraterritorial organizations and bodies
99999	ไม่สามารถแยกประเภทกิจการได้	40,764	2,103,768	22,202	94,366	5,848	85,957	5,753	188,110	2,920	210,398	2,129	300,431	1,276	382,419	399	267,327	237	574,760	99,999	Can't classify the business type	

หมายเหตุ: จำแนกประเภทกิจการตามมาตรฐานอุตสาหกรรมประเทศไทย ปี 2552 (TSIC - 2009)

Note: Business type classified according to Thailand Standard Industrial Classification (TSIC - 2009).

ที่มา: กองวิจัยและพัฒนา สำนักงานประกันสังคม

Source: Research and Development Division, Social Security Office.

ตารางที่ 1.7 จำนวนผู้ประกันตนมาตรา 39 และมาตรา 40 จำแนกรายจังหวัด ณ ธันวาคม 2562

TABLE 1.7 NUMBER OF INSURED PERSONS SECTION 39 AND SECTION 40 BY PROVINCE, AS OF DECEMBER 2019

จังหวัด	ผู้ประกันตน (คน) Insured Person (persons)		Province
	มาตรา 39 (Section 39)	มาตรา 40 (Section 40)	
ทั่วราชอาณาจักร	1,648,118	3,242,579	Whole Kingdom
กรุงเทพมหานคร	425,793	425,231	Bangkok Metropolis
1. สปส.กรุงเทพมหานครพื้นที่ 1	17,841	28,610	1. Bangkok Area Social Security Office 1
2. สปส.กรุงเทพมหานครพื้นที่ 2	39,664	32,777	2. Bangkok Area Social Security Office 2
3. สปส.กรุงเทพมหานครพื้นที่ 3	42,016	30,951	3. Bangkok Area Social Security Office 3
4. สปส.กรุงเทพมหานครพื้นที่ 4	26,374	25,266	4. Bangkok Area Social Security Office 4
5. สปส.กรุงเทพมหานครพื้นที่ 5	38,003	39,528	5. Bangkok Area Social Security Office 5
6. สปส.กรุงเทพมหานครพื้นที่ 6	32,636	41,006	6. Bangkok Area Social Security Office 6
7. สปส.กรุงเทพมหานครพื้นที่ 7	41,563	51,322	7. Bangkok Area Social Security Office 7
8. สปส.กรุงเทพมหานครพื้นที่ 8	25,483	24,872	8. Bangkok Area Social Security Office 8
9. สปส.กรุงเทพมหานครพื้นที่ 9	61,524	46,087	9. Bangkok Area Social Security Office 9
10. สปส.กรุงเทพมหานครพื้นที่ 10	52,043	48,207	10. Bangkok Area Social Security Office 10
11. สปส.กรุงเทพมหานครพื้นที่ 11	13,629	23,892	11. Bangkok Area Social Security Office 11
12. สปส.กรุงเทพมหานครพื้นที่ 12	35,017	32,713	12. Bangkok Area Social Security Office 12
ปริมณฑล	328,640	262,821	Vicinity
1. นครปฐม	32,242	42,601	1. Nakhon Pathom
2. นนทบุรี	67,551	51,631	2. Nonthaburi
3. ปทุมธานี	85,359	62,121	3. Pathum thani
4. สมุทรปราการ	107,406	62,767	4. Samut Prakan
5. สมุทรสาคร	36,082	43,701	5. Samut Sakhon
ภาคกลาง	310,325	613,746	Central Region
1. กาญจนบุรี	10,858	43,752	1. Kanchanaburi
2. จันทบุรี	10,134	25,704	2. Chanthaburi
3. ฉะเชิงเทรา	20,852	32,297	3. Chachoengsao
4. ชลบุรี	79,586	59,538	4. Chon Buri
5. ชัยนาท	4,576	20,015	5. Chai Nat
6. ตราด	3,321	22,073	6. Trat
7. นครนายก	4,437	17,980	7. Nakhon Nayok
8. ประจวบคีรีขันธ์	9,838	23,522	8. Prachuap Khiri Khan
9. ปราจีนบุรี	10,093	26,079	9. Prachin Buri
10. พระนครศรีอยุธยา	31,209	33,597	10. Phra Nakhon Si Ayutthaya
11. เพชรบุรี	8,028	19,212	11. Phetchaburi
12. ระยอง	33,331	35,997	12. Rayong
13. ราชบุรี	19,661	40,393	13. Ratchaburi
14. ลพบุรี	12,048	41,330	14. Lop Buri
15. สมุทรสงคราม	4,847	17,243	15. Samut Songkhram
16. สระแก้ว	6,502	35,041	16. Sa Kaeo

ตารางที่ 1.7 จำนวนผู้ประกันตนมาตรา 39 และมาตรา 40 จำแนกรายจังหวัด ณ ธันวาคม 2562

TABLE 1.7 NUMBER OF INSURED PERSONS SECTION 39 AND SECTION 40 BY PROVINCE, AS OF DECEMBER 2019

จังหวัด	ผู้ประกันตน (คน) Insured Person (persons)		Province
	มาตรา 39 (Section 39)	มาตรา 40 (Section 40)	
17. สระบุรี	19,051	36,666	17. Sara Buri
18. สิงห์บุรี	3,965	17,704	18. Sing Buri
19. สุพรรณบุรี	12,805	38,438	19. Suphan Buri
20. อ่างทอง	5,183	27,165	20. Ang Thong
ภาคเหนือ	242,565	688,600	Northern Region
1. กำแพงเพชร	6,210	35,284	1. Kamphaeng Phet
2. เชียงราย	24,202	45,089	2. Chiang Rai
3. เชียงใหม่	96,675	76,698	3. Chiang Mai
4. ตาก	5,163	33,336	4. Tak
5. นครสวรรค์	13,060	51,872	5. Nakhon Sawan
6. น่าน	6,506	31,048	6. Nan
7. พะเยา	6,883	44,552	7. Phayao
8. พิจิตร	6,625	40,020	8. Phichit
9. พิษณุโลก	13,271	50,010	9. Phitsanulok
10. เพชรบูรณ์	8,659	50,358	10. Phetchabun
11. แพร่	6,631	37,169	11. Phrae
12. แม่ฮ่องสอน	1,752	14,846	12. Mae Hong Son
13. ลำปาง	14,291	50,200	13. Lampang
14. ลำพูน	17,277	40,049	14. Lamphun
15. สุโขทัย	6,042	30,067	15. Sukhothai
16. อุตรดิตถ์	6,022	33,490	16. Uttaradit
17. อุทัยธานี	3,296	24,512	17. Uthai Thani
ภาคตะวันออกเฉียงเหนือ	200,139	774,751	Northeastern Region
1. กาฬสินธุ์	5,892	35,265	1. Kalasin
2. ขอนแก่น	22,052	56,696	2. Khon Kaen
3. ชัยภูมิ	8,345	40,729	3. Chaiyaphum
4. นครพนม	4,658	27,363	4. Nakhon Phanom
5. นครราชสีมา	43,111	76,498	5. Nakhon Ratchasima
6. บึงกาฬ	2,905	21,439	6. Bueng Kan
7. บุรีรัมย์	11,063	42,403	7. Buri Ram
8. มหาสารคาม	6,940	29,822	8. Maha Sarakham
9. มุกดาหาร	3,299	29,048	9. Mukdahan
10. ยโสธร	3,293	24,083	10. Yasothon
11. ร้อยเอ็ด	8,591	34,255	11. Roi Et
12. เลย	6,196	34,619	12. Loei
13. ศรีสะเกษ	9,545	47,299	13. Si Sa Ket
14. สกลนคร	10,690	43,835	14. Sakhon Nakhon

ตารางที่ 1.7 จำนวนผู้ประกันตนมาตรา 39 และมาตรา 40 จำแนกรายจังหวัด ณ ธันวาคม 2562

TABLE 1.7 NUMBER OF INSURED PERSONS SECTION 39 AND SECTION 40 BY PROVINCE, AS OF DECEMBER 2019

จังหวัด	ผู้ประกันตน (คน) Insured Person (persons)		Province
	มาตรา 39 (Section 39)	มาตรา 40 (Section 40)	
15. สุรินทร์	11,770	53,321	15. Surin
16. นongคาย	5,629	23,934	16. Nong Khai
17. นongบัวลำภู	3,614	21,107	17. Nong Bua Lam Phu
18. อำนาจเจริญ	2,896	26,217	18. Amnat Charoen
19. อุตรธานี	14,596	63,049	19. Udon Thani
20. อุบลราชธานี	15,054	43,769	20. Ubon Ratchathani
ภาคใต้	140,656	477,430	Southern Region
1. กระบี่	5,970	31,465	1. Krabi
2. ชุมพร	6,659	26,682	2. Chumphon
3. ตรัง	7,286	33,859	3. Trang
4. นครศรีธรรมราช	17,475	60,648	4. Nakhon Si Thammarat
5. นราธิวาส	2,996	27,503	5. Narathiwat
6. ปัตตานี	3,714	29,481	6. Pattani
7. พังงา	4,110	24,605	7. Phangnga
8. พัทลุง	6,763	36,669	8. Phatthalung
9. ภูเก็ต	29,896	31,281	9. Phuket
10. ยะลา	3,328	21,642	10. Yala
11. ระนอง	2,136	16,781	11. Ranong
12. สงขลา	30,477	62,619	12. Songkhla
13. สตูล	3,133	22,485	13. Satun
14. สุราษฎร์ธานี	16,713	51,710	14. Surat Thani

ที่มา: สำนักงานเงินสมทบ สำนักงานประกันสังคม

Source: Contribution Bureau, Social Security Office.

ตารางที่ 1.8 จำนวนผู้ประกันตนมาตรา 39 จำแนกตามกลุ่มอายุและเพศ ณ ธันวาคม 2562

TABLE 1.8 NUMBER OF INSURED PERSONS SECTION 39 BY AGE GROUP AND SEX, AS OF DECEMBER 2019

หน่วย: คน
Unit: Person

กลุ่มอายุ (ปี) Age Group (Year)	ชาย Male	หญิง Female	รวม Total
รวม Total	615,838	1,032,280	1,648,118
15 - 17	12	21	33
18 - 19	212	451	663
20 - 24	8,608	23,605	32,213
25 - 29	30,706	73,876	104,582
30 - 34	52,270	113,642	165,912
35 - 39	83,019	161,067	244,086
40 - 44	102,491	170,476	272,967
45 - 49	101,184	158,692	259,876
50 - 54	92,888	143,747	236,635
55 - 59	53,972	80,122	134,094
≥60	90,476	106,581	197,057

ที่มา: กองวิจัยและพัฒนา สำนักงานประกันสังคม

Source: Research and Development Division, Social Security Office.

ตารางที่ 1.9 จำนวนผู้ประกันตนมาตรา 40 จำแนกตามกลุ่มอายุและเพศ ณ ธันวาคม 2562

TABLE 1.9 NUMBER OF INSURED PERSONS SECTION 40 BY AGE GROUP AND SEX, AS OF DECEMBER 2019

หน่วย: คน
Unit: Person

กลุ่มอายุ (ปี) Age Group (year)	ชาย Male	หญิง Female	รวม Total
รวม Total	1,392,790	1,849,789	3,242,579
15 - 17	10,027	7,515	17,542
18 - 19	12,662	10,504	23,166
20 - 24	66,874	62,304	129,178
25 - 29	92,457	96,206	188,663
30 - 34	93,463	105,290	198,753
35 - 39	121,331	141,311	262,642
40 - 44	157,147	197,591	354,738
45 - 49	191,688	264,833	456,521
50 - 54	213,376	313,706	527,082
55 - 59	224,439	334,655	559,094
≥60	209,326	315,874	525,200

ที่มา: กองวิจัยและพัฒนา สำนักงานประกันสังคม

Source: Research and Development Division, Social Security Office.

บทที่ 2
สถิติกองทุนประกันสังคม

Chapter 2
STATISTICS OF SOCIAL SECURITY FUND

แผนภูมิ 7 การใช้บริการของผู้ประกันตน ปี 2557 - 2562

Figure 7 Service utilization of insured persons : 2014-2019

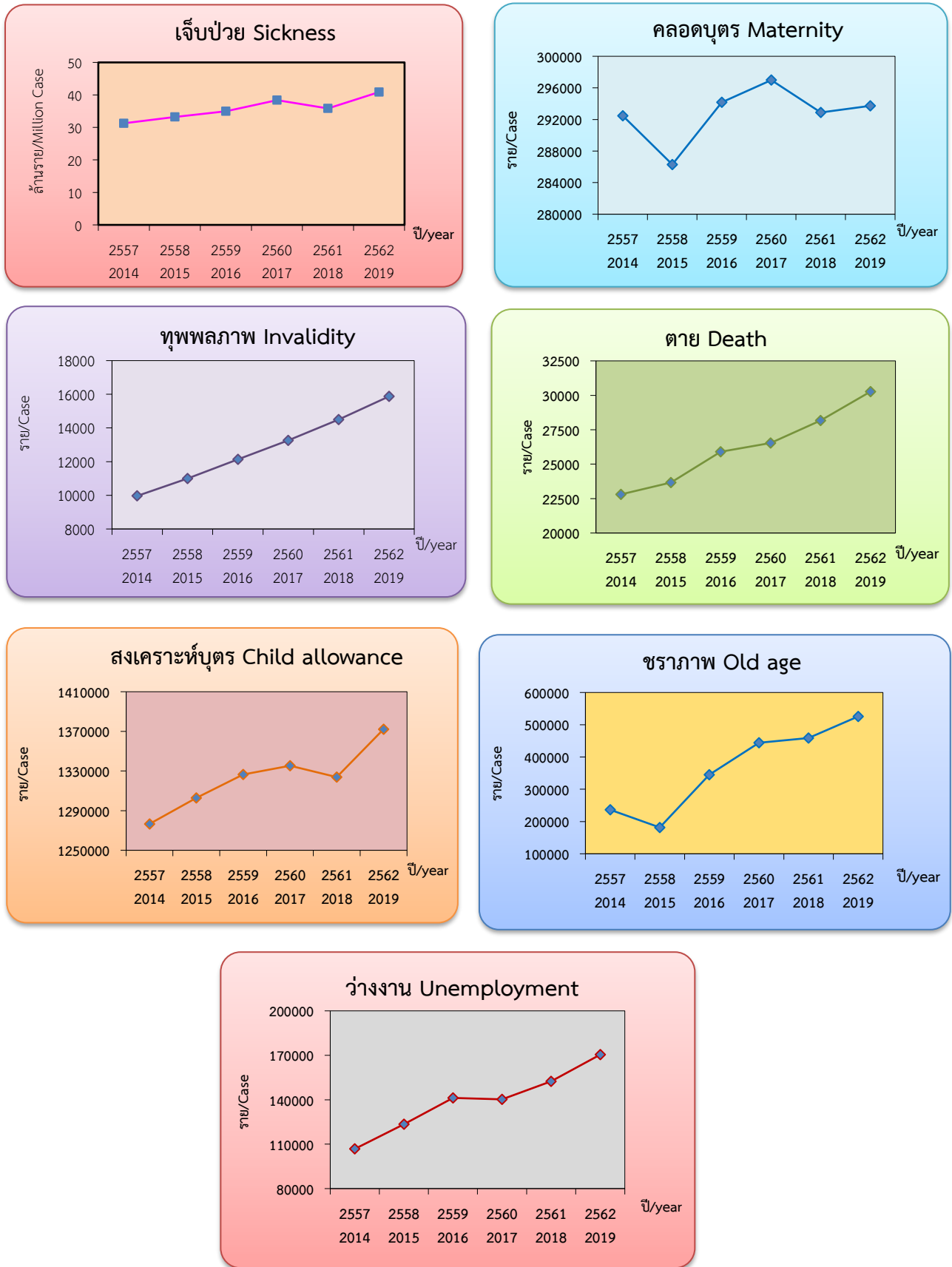

ที่มา: กองวิจัยและพัฒนา สำนักงานประกันสังคม

Source: Research and Development Division, Social Security Office.

ตารางที่ 2.1 จำนวนครั้งการใช้บริการของผู้ประกันตนมาตรา 33 และมาตรา 39 แต่ละกรณี จำแนกรายเดือน ปี 2562

TABLE 2.1 NUMBER OF SERVICE UTILIZATION OF INSURED PERSON SECTION 33 AND SECTION 39 FOR EACH BENEFIT BY MONTH: 2019

หน่วย: ครั้ง

Unit: Case

เดือน	เจ็บป่วย Sickness	คลอดบุตร Maternity	ทุพพลภาพ Invalidity	ตาย Death	สงเคราะห์บุตร Child Allowance	ชราภาพ/Old Age		ว่างงาน Unemployment	Month
						บำนาญ/Lump Sum	บำนาญ/Pension		
รวม	40,864,375	293,723	15,875	30,268	1,372,219	293,894	231,733	170,455	Total
มกราคม	3,562,860	27,451	14,610	2,809	1,331,314	24,117	173,110	150,265	January
กุมภาพันธ์	3,197,907	22,015	14,708	2,362	1,342,715	19,378	181,711	147,624	February
มีนาคม	3,370,204	23,254	14,826	2,449	1,352,465	25,848	188,984	165,040	March
เมษายน	2,923,552	24,195	14,875	2,476	1,345,803	23,997	194,642	173,796	April
พฤษภาคม	3,396,389	25,485	14,977	2,752	1,352,624	23,330	198,859	176,931	May
มิถุนายน	3,257,203	22,261	15,084	2,339	1,359,659	18,989	203,793	179,515	June
กรกฎาคม	3,459,822	24,973	15,201	2,455	1,358,470	19,373	208,114	191,657	July
สิงหาคม	3,551,419	25,370	15,328	2,533	1,358,779	29,970	212,416	184,291	August
กันยายน	3,436,315	25,371	15,452	2,487	1,368,117	29,475	217,267	172,412	September
ตุลาคม	3,480,473	27,078	15,538	2,596	1,368,099	26,956	220,938	174,529	October
พฤศจิกายน	3,521,184	24,151	15,715	2,626	1,369,329	27,272	226,516	174,079	November
ธันวาคม	3,707,047	22,119	15,875	2,384	1,372,219	25,189	231,733	170,455	December

หมายเหตุ:

- กรณีเจ็บป่วย คือ จำนวนครั้งของผู้ประกันตนมาใช้บริการ ซึ่งผู้ประกันตน 1 คน อาจใช้บริการมากกว่า 1 ครั้ง
รวมข้อมูลผู้ใช้บริการกรณีประสบอันตรายหรือเจ็บป่วยฉุกเฉิน คนไข้นอก คนไข้ใน แพทย์พิเศษ อุปกรณ์ ทันตกรรม ปลูกถ่ายเซลล์ต้นกำเนิดเม็ดโลหิต เอคส์
ไตวายเรื้อรังฟอกเลือด ไตวายเรื้อรังล้างช่องท้อง ปลูกถ่ายไต กระจกตา ยา Erythropoietin เจ็บป่วยฉุกเฉินวิกฤต (UCEP) ปลูกถ่ายอวัยวะ 5 รายการ
บริการสาธารณสุขคนพิการ ส่งเสริมสุขภาพและป้องกันโรค เงินช่วยเหลือเบื้องต้น ส่งเสริมสุขภาพหญิงตั้งครรภ์ และเงินทดแทนการขาดรายได้
- กรณีคลอดบุตร คือ จำนวนครั้งการจ่ายประโยชน์ทดแทนกรณีค่าคลอดบุตร
- กรณีทุพพลภาพ คือ จำนวนครั้งการจ่ายประโยชน์ทดแทนกรณีทุพพลภาพในแต่ละเดือน
- กรณีตาย คือ จำนวนคนที่มารับค่าทำศพ
- กรณีสงเคราะห์บุตร คือ จำนวนบุตรของผู้ประกันตนที่เบิกเงินสงเคราะห์บุตร ซึ่งเป็นจำนวนที่นับสะสม เนื่องจากผู้มีสิทธิบางรายยังคงได้รับประโยชน์ทดแทนในปัจจุบัน
โดยบุตรแต่ละคนจะได้รับสิทธิต่อเนื่องจนอายุครบ 6 ปี
- กรณีชราภาพ คือ จำนวนผู้รับบำนาญและบำนาญ
- กรณีว่างงาน คือ จำนวนผู้ประกันตนที่มีรายงานตัวและรับเงินทดแทนการขาดรายได้ในแต่ละเดือน (เฉพาะผู้ประกันตนมาตรา 33) ซึ่งเป็นจำนวนที่นับสะสม
เนื่องจากผู้มีสิทธิบางราย ยังคงได้รับประโยชน์ทดแทนในปัจจุบัน
- กรณีทุพพลภาพ สงเคราะห์บุตร บำนาญชราภาพ และว่างงาน จำนวนผู้ใช้บริการรวมทั้งปีเป็นข้อมูล ณ เดือนธันวาคมของปี

Note:

- Sickness counted on the number of service utilization including services for out-patient, in-patient, emergency, accidents, special medical instruments and implant materials dental care, bone marrow transplantation, AIDS, hemodialysis, chronic peritoneal dialysis kidney transplantation, erythropoietin treatment, corneal transplantation, Universal Coverage for Emergency Patients (UCEP), listed organ transplantation, public health services for the disabled, promoting health and disease prevention, Recompense for losses from medical services and treatment, promoting the health of pregnant women and cash benefits.
- Maternity counted on the number of compensation payments in the case of maternity benefits.
- Invalidity counted on the number of compensation payments in the case of disability in each month
- Death counted on the number of claims on funeral allowance.
- Child Allowance counted on the number of children and the benefit will be paid until children turn 6 years old.
- Old age benefit counted on the number of pensioners and persons who received lump sum.
- Unemployment counted on the number of insured persons only under section 33 who registered and claimed for unemployment benefit.
- In the case of invalidity, child allowance, old age pension and unemployment benefit, the total number of service utilization all year means data as of December of the year.

ที่มา: กองวิจัยและพัฒนา สำนักงานประกันสังคม

Source: Research and Development Division, Social Security Office.

ตารางที่ 2.2 จำนวนการใช้บริการของผู้ประกันตนมาตรา 33 และมาตรา 39 แต่ละกรณี จำแนกรายจังหวัด ปี 2562

TABLE 2.2 NUMBER OF SERVICE UTILIZATION OF INSURED PERSON SECTION 33 AND SECTION 39 FOR EACH BENEFIT BY PROVINCE: 2019

หน่วย: ครั้ง

Unit: Case

จังหวัด	เจ็บป่วย Sickness	คลอดบุตร Maternity	ทุพพลภาพ Invalidity	ตาย Death	สงเคราะห์บุตร Child Allowance	ชราภาพ/Old Age		ว่างงาน Unemployment	Province
						บำเหน็จ/Lump Sum	บำนาญ/Pension		
ทั่วราชอาณาจักร	40,864,375	293,723	15,875	30,268	1,372,219	293,894	231,733	170,455	Whole Kingdom
กรุงเทพมหานคร	11,815,227	42,423	2,390	5,030	227,022	45,611	62,917	33,109	Bangkok Metropolis
1. สปส.กรุงเทพมหานครพื้นที่ 1	355,489	1,189	171	210	6,666	1,769	2,439	921	1. Bangkok Area Social Security Office 1
2. สปส.กรุงเทพมหานครพื้นที่ 2	1,148,353	3,598	314	523	20,060	6,962	6,909	2,585	2. Bangkok Area Social Security Office 2
3. สปส.กรุงเทพมหานครพื้นที่ 3	918,665	4,157	123	437	20,451	4,204	5,341	3,801	3. Bangkok Area Social Security Office 3
4. สปส.กรุงเทพมหานครพื้นที่ 4	641,111	2,549	37	294	14,760	3,244	5,836	2,047	4. Bangkok Area Social Security Office 4
5. สปส.กรุงเทพมหานครพื้นที่ 5	766,268	2,908	304	532	17,286	3,505	5,035	1,890	5. Bangkok Area Social Security Office 5
6. สปส.กรุงเทพมหานครพื้นที่ 6	807,661	3,022	237	363	14,520	2,593	4,069	2,272	6. Bangkok Area Social Security Office 6
7. สปส.กรุงเทพมหานครพื้นที่ 7	843,190	4,469	258	491	23,069	3,820	5,247	3,785	7. Bangkok Area Social Security Office 7
8. สปส.กรุงเทพมหานครพื้นที่ 8	1,051,988	4,059	174	425	22,164	3,751	4,884	3,728	8. Bangkok Area Social Security Office 8
9. สปส.กรุงเทพมหานครพื้นที่ 9	1,114,729	4,690	189	647	25,266	4,927	7,559	4,685	9. Bangkok Area Social Security Office 9
10. สปส.กรุงเทพมหานครพื้นที่ 10	1,184,085	7,002	316	585	37,486	6,188	7,628	4,422	10. Bangkok Area Social Security Office 10
11. สปส.กรุงเทพมหานครพื้นที่ 11	417,402	2,100	147	235	11,469	1,549	3,740	1,019	11. Bangkok Area Social Security Office 11
12. สปส.กรุงเทพมหานครพื้นที่ 12	538,300	2,680	120	286	13,825	3,099	4,230	1,954	12. Bangkok Area Social Security Office 12
13. สำนักงานใหญ่	2,027,986		-	2					13. Head Office
ปริมณฑล	9,462,449	46,395	2,163	4,914	224,880	34,464	48,128	24,930	Vicinity
1. นครปฐม	619,576	4,934	314	653	22,625	3,996	4,793	2,311	1. Nakhon Pathom
2. นนทบุรี	1,168,945	7,618	344	905	35,123	6,002	8,003	5,574	2. Nonthaburi
3. ปทุมธานี	1,932,058	10,032	534	1,145	53,636	8,845	9,688	6,691	3. Pathum thani
4. สมุทรปราการ	3,768,967	14,439	717	1,561	77,325	10,332	19,328	6,897	4. Samut Prakan
5. สมุทรสาคร	1,972,903	9,372	254	650	36,171	5,289	6,316	3,457	5. Samut Sakhon
ภาคกลาง	8,667,480	68,872	3,683	6,511	343,972	64,329	48,591	36,170	Central Region
1. กาญจนบุรี	290,460	2,507	209	287	10,600	3,451	1,732	2,260	1. Kanchanaburi
2. จันทบุรี	167,096	1,517	88	155	6,498	1,832	873	861	2. Chanthaburi
3. ฉะเชิงเทรา	930,381	5,376	262	505	27,399	3,532	3,244	2,258	3. Chachoengsao
4. ชลบุรี	2,799,857	16,235	447	1,079	84,624	9,955	8,587	7,191	4. Chon Buri
5. ชัยนาท	45,619	828	52	127	3,879	1,549	832	911	5. Chai Nat
6. ตราด	54,511	762	24	66	2,915	655	342	340	6. Trat
7. นครนายก	151,155	1,260	97	139	5,601	1,444	881	598	7. Nakhon Nayok
8. ประจวบคีรีขันธ์	265,279	2,215	75	188	9,016	2,129	1,563	1,519	8. Prachuap Khiri Khan

ตารางที่ 2.2 จำนวนการใช้บริการของผู้ประกันตนมาตรา 33 และมาตรา 39 แต่ละกรณี จำแนกรายจังหวัด ปี 2562

TABLE 2.2 NUMBER OF SERVICE UTILIZATION OF INSURED PERSON SECTION 33 AND SECTION 39 FOR EACH BENEFIT BY PROVINCE: 2019

หน่วย: ครั้ง

Unit: Case

จังหวัด	เจ็บป่วย	คลอดบุตร	ทุพพลภาพ	ตาย	สงเคราะห์บุตร	ชราภาพ/Old Age		ว่างงาน	Province	
						บำเหน็จ/Lump Sum	บำนาญ/Pension			
	Sickness	Maternity	Invalidity	Death	Child Allowance			Unemployment		
9. ปราจีนบุรี	212,278	3,526	186	317	18,998		2,676	2,240	1,244	9. Prachin Buri
10. พระนครศรีอยุธยา	1,111,580	5,064	364	601	29,718		4,851	4,716	3,541	10. Phra Nakhon Si Ayutthaya
11. เพชรบุรี	223,187	1,784	95	187	8,236		1,781	1,397	1,178	11. Phetchaburi
12. ระยอง	612,429	9,354	202	635	48,517		10,337	3,721	4,676	12. Rayong
13. ราชบุรี	305,129	3,627	290	364	16,398		3,054	3,385	1,706	13. Ratchaburi
14. ลพบุรี	318,896	3,177	283	401	15,705		3,985	2,716	1,681	14. Lop Buri
15. สมุทรสงคราม	108,433	885	68	96	3,832		918	1,237	429	15. Samut Songkhram
16. สระแก้ว	110,198	1,957	121	233	8,434		2,184	815	941	16. Sa Kaeo
17. สระบุรี	562,450	4,251	422	579	22,465		4,637	6,020	1,923	17. Sara Buri
18. สิงห์บุรี	56,648	903	59	106	4,684		1,213	1,048	662	18. Sing Buri
19. สุพรรณบุรี	235,973	2,571	226	310	10,810		2,644	1,874	1,553	19. Suphan Buri
20. อ่างทอง	105,921	1,073	113	136	5,643		1,502	1,368	698	20. Ang Thong
ภาคเหนือ	4,135,226	34,246	2,718	4,552	153,660		48,187	25,806	23,757	Northern Region
1. กำแพงเพชร	106,212	1,673	153	215	7,170		2,646	939	1,159	1. Kamphaeng Phet
2. เชียงราย	417,614	3,313	213	405	13,422		3,495	1,979	2,090	2. Chiang Rai
3. เชียงใหม่	1,590,552	6,831	423	934	30,551		7,842	4,788	5,411	3. Chiang Mai
4. ตาก	97,081	2,152	129	148	6,419		1,583	905	962	4. Tak
5. นครสวรรค์	249,689	2,672	269	365	12,896		4,021	2,503	1,409	5. Nakhon Sawan
6. น่าน	109,433	1,214	95	138	5,318		2,046	985	902	6. Nan
7. พะเยา	60,059	1,242	126	165	6,003		2,107	787	796	7. Phayao
8. พิจิตร	83,384	1,380	121	191	6,030		2,379	1,157	908	8. Phichit
9. พิษณุโลก	240,479	2,587	261	303	13,239		4,264	2,349	1,777	9. Phitsanulok
10. เพชรบูรณ์	157,355	2,251	155	341	9,009		3,205	1,221	1,199	10. Phetchabun
11. แพร่	72,213	1,082	125	185	5,166		2,222	1,008	871	11. Phrae
12. แม่ฮ่องสอน	4,906	487	19	54	2,129		394	153	429	12. Mae Hong Son
13. ลำปาง	305,904	1,940	139	377	10,152		3,839	2,737	2,050	13. Lampang
14. ลำพูน	408,567	2,306	178	277	12,247		2,321	1,642	1,735	14. Lamphun
15. สุโขทัย	69,476	1,210	131	172	5,696		2,204	924	829	15. Sukhothai
16. อุตรดิตถ์	107,072	1,128	128	177	5,470		2,304	1,168	797	16. Uttaradit
17. อุทัยธานี	55,230	778	53	105	2,743		1,315	561	433	17. Uthai Thani
ภาคตะวันออกเฉียงเหนือ	4,222,571	65,794	3,885	6,860	260,731		76,342	28,634	33,322	Northeastern Region
1. กาฬสินธุ์	203,471	2,498	103	292	8,592		3,119	1,056	1,325	1. Kalasin

ตารางที่ 2.2 จำนวนการใช้บริการของผู้ประกันตนมาตรา 33 และมาตรา 39 แต่ละกรณี จำแนกรายจังหวัด ปี 2562

TABLE 2.2 NUMBER OF SERVICE UTILIZATION OF INSURED PERSON SECTION 33 AND SECTION 39 FOR EACH BENEFIT BY PROVINCE: 2019

หน่วย: ครั้ง

Unit: Case

จังหวัด	เจ็บป่วย Sickness	คลอดบุตร Maternity	ทุพพลภาพ Invalidity	ตาย Death	สงเคราะห์บุตร Child Allowance	ชราภาพ/Old Age		ว่างงาน Unemployment	Province
						บำเหน็จ/Lump Sum	บำนาญ/Pension		
2. ขอนแก่น	659,275	7,187	357	775	26,595	9,187	4,192	4,745	2. Khon Kaen
3. ชัยภูมิ	179,737	2,419	186	325	10,559	4,038	1,380	1,114	3. Chaiyaphum
4. นครพนม	62,225	1,526	88	161	5,120	2,016	504	1,153	4. Nakhon Phanom
5. นครราชสีมา	925,083	9,998	716	949	48,286	10,775	7,084	4,898	5. Nakhon Ratchasima
6. บึงกาฬ	44,202	941	53	99	2,852	1,496	246	443	6. Bueng Kan
7. บุรีรัมย์	221,715	4,694	224	448	16,455	4,909	1,513	1,991	7. Buri Ram
8. มหาสารคาม	147,256	2,624	161	267	10,944	2,919	1,001	1,336	8. Maha Sarakham
9. มุกดาหาร	55,120	1,284	55	119	5,253	1,166	397	549	9. Mukdahan
10. ยโสธร	66,462	1,349	84	163	5,803	1,580	520	488	10. Yasothon
11. ร้อยเอ็ด	179,530	3,299	193	424	13,075	3,366	1,120	1,450	11. Roi Et
12. เลย	50,875	1,717	76	167	7,395	2,466	733	720	12. Loei
13. ศรีสะเกษ	164,085	3,844	222	461	12,026	4,465	1,049	1,377	13. Si Sa Ket
14. สกลนคร	148,321	3,720	231	424	15,693	4,171	1,264	2,409	14. Sakhon Nakhon
15. สุรินทร์	229,024	4,423	289	433	19,104	3,994	1,401	1,706	15. Surin
16. หนองคาย	79,885	1,431	66	150	4,535	2,261	575	928	16. Nong Khai
17. หนองบัวลำภู	76,698	1,448	73	127	5,467	2,223	405	1,075	17. Nong Bua Lam Phu
18. อำนาจเจริญ	53,601	1,122	80	115	3,915	1,138	311	426	18. Amnat Charoen
19. อุตรธานี	303,375	4,158	370	480	14,201	6,035	1,950	2,463	19. Udon Thani
20. อุบลราชธานี	372,631	6,112	258	481	24,861	5,018	1,933	2,726	20. Ubon Ratchathani
ภาคใต้	2,561,422	35,993	1,036	2,401	161,954	24,961	17,657	19,167	Southern Region
1. กระบี่	123,950	2,149	24	115	9,235	1,163	627	1,111	1. Krabi
2. ชุมพร	149,876	1,523	34	119	6,165	1,376	1,019	884	2. Chumphon
3. ตรัง	156,783	1,968	83	157	8,957	2,542	1,152	998	3. Trang
4. นครศรีธรรมราช	276,079	4,429	149	361	19,322	3,480	2,276	2,037	4. Nakhon Si Thammarat
5. นราธิวาส	76,687	1,881	32	89	8,792	695	469	585	5. Narathiwat
6. ปัตตานี	40,915	1,961	40	98	10,061	575	585	525	6. Pattani
7. พังงา	45,754	909	33	87	4,151	752	386	573	7. Phangnga
8. พัทลุง	119,865	1,343	54	108	6,704	1,371	665	791	8. Phatthalung
9.ภูเก็ต	435,586	4,541	103	299	19,495	2,742	2,122	3,065	9. Phuket
10. ยะลา	75,720	2,084	37	100	9,197	905	703	469	10. Yala
11. ระนอง	44,475	835	19	67	2,639	577	322	410	11. Ranong
12. สงขลา	638,521	7,038	301	481	33,642	5,417	5,030	4,628	12. Songkhla

TABLE 2.2 NUMBER OF SERVICE UTILIZATION OF INSURED PERSON SECTION 33 AND SECTION 39 FOR EACH BENEFIT BY PROVINCE: 2019

หน่วย: ครั้ง

Unit: Case

จังหวัด	เจ็บป่วย Sickness	คลอดบุตร Maternity	ทุพพลภาพ Invalidity	ตาย Death	สงเคราะห์บุตร Child Allowance	ชราภาพ/Old Age		ว่างงาน Unemployment	Province
						บำเหน็จ/Lump Sum	บำนาญ/Pension		
13. สตูล	39,192	1,065	26	44	5,063	568	301	455	13. Satun
14. สุราษฎร์ธานี	338,019	4,267	101	276	18,531	2,798	2,000	2,636	14. Surat Thani

หมายเหตุ:

- กรณีเจ็บป่วย คือ จำนวนครั้งที่ผู้ประกันตนมาใช้บริการ ซึ่งผู้ประกันตน 1 คน อาจใช้บริการมากกว่า 1 ครั้ง รวมข้อมูลผู้ใช้บริการกรณีประสบอันตรายหรือเจ็บป่วยฉุกเฉิน คนไข้นอก คนไข้ใน แพทย์พิเศษ อุปกรณ์ ทันตกรรม ปลูกถ่ายเซลล์ต้นกำเนิดเม็ดโลหิต เอดส์ ไตวายเรื้อรังฟอกเลือด ไตวายเรื้อรังล้างช่องท้อง ปลูกถ่ายไต กระเจ๊กตา ยา Erythropoietin เจ็บป่วยฉุกเฉินวิกฤต (UCEP) ปลูกถ่ายอวัยวะ 5 รายการ บริการสาธารณสุขคนพิการ ส่งเสริมสุขภาพและป้องกันโรค เงินช่วยเหลือเบื้องต้น ส่งเสริมสุขภาพหญิงตั้งครรภ์ และเงินทดแทนการขาดรายได้
- กรณีคลอดบุตร คือ จำนวนครั้งการจ่ายประโยชน์ทดแทนกรณีค่าคลอดบุตร
- กรณีทุพพลภาพ คือ จำนวนครั้งการจ่ายประโยชน์ทดแทนกรณีทุพพลภาพในแต่ละเดือน
- กรณีตาย คือ จำนวนคนที่มารับค่าทำศพ
- กรณีสงเคราะห์บุตร คือ จำนวนบุตรของผู้ประกันตนที่เบิกเงินสงเคราะห์บุตร ซึ่งเป็นจำนวนที่นับสะสม เนื่องจากผู้มีสิทธิบางรายยังคงได้รับประโยชน์ทดแทนในปัจจุบัน โดยบุตรแต่ละคนจะได้รับสิทธิต่อเนื่องจนอายุครบ 6 ปี
- กรณีชราภาพ คือ จำนวนผู้รับบำเหน็จและบำนาญ
- กรณีว่างงาน คือ จำนวนผู้ประกันตนที่มารายงานตัวและรับเงินทดแทนการขาดรายได้ในแต่ละเดือน (เฉพาะผู้ประกันตนมาตรา 33) ซึ่งเป็นจำนวนที่นับสะสม เนื่องจากผู้มีสิทธิบางราย ยังคงได้รับประโยชน์ทดแทนในปัจจุบัน
- กรณีทุพพลภาพ สงเคราะห์บุตร บำนาญชราภาพ และว่างงาน จำนวนผู้ใช้บริการรวมทั้งปีเป็นข้อมูล ณ เดือนธันวาคมของปี

Note:

- Sickness counted on the number of service utilization including services for out-patient, in-patient, emergency, accidents, special medical instruments and implant materials dental care, bone marrow transplantation, AIDS, hemodialysis, chronic peritoneal dialysis kidney transplantation, erythropoietin treatment, corneal transplantation, Universal Coverage for Emergency Patients (UCEP), listed organ transplantation, public health services for the disabled, promoting health and disease prevention, Recompense for losses from medical services and treatment, promoting the health of pregnant women and cash benefits.
- Maternity counted on the number of compensation payments in the case of maternity benefits.
- Invalidity counted on the number of compensation payments in the case of disability in each month
- Death counted on the number of claims on funeral allowance.
- Child Allowance counted on the number of children and the benefit will be paid until children turn 6 years old.
- Old age benefit counted on the number of pensioners and persons who received lump sum.
- Unemployment counted on the number of insured persons only under section 33 who registered and claim for unemployment benefit.
- In the case of invalidity, child allowance, old age pension and unemployment benefit, the total number of service utilization all year means data as of December of the year.

ที่มา: กองวิจัยและพัฒนา สำนักงานประกันสังคม

Source: Research and Development Division, Social Security Office.

ตารางที่ 2.3 จำนวนการใช้บริการกรณีเจ็บป่วยฉุกเฉินและอุบัติเหตุของผู้ประกันตนมาตรา 33 และมาตรา 39 จำแนกรายเดือน ปี 2562

TABLE 2.3 NUMBER OF SERVICE UTILIZATION OF INSURED PERSON SECTION 33 AND SECTION 39 IN CASE OF EMERGENCY AND ACCIDENT BY MONTH: 2019

หน่วย: ครั้ง

Unit: Case

เดือน	เจ็บป่วยฉุกเฉิน	อุบัติเหตุ	รวม	Month
	Emergency case	Accident case	Total	
รวม	166,872	63,439	230,311	Total
มกราคม	13,710	5,465	19,175	January
กุมภาพันธ์	12,775	4,955	17,730	February
มีนาคม	14,060	5,836	19,896	March
เมษายน	11,191	4,820	16,011	April
พฤษภาคม	13,630	5,419	19,049	May
มิถุนายน	13,277	5,486	18,763	June
กรกฎาคม	15,516	5,386	20,902	July
สิงหาคม	15,463	5,375	20,838	August
กันยายน	14,650	5,413	20,063	September
ตุลาคม	16,103	5,607	21,710	October
พฤศจิกายน	15,286	5,569	20,855	November
ธันวาคม	11,211	4,108	15,319	December

ที่มา: กองวิจัยและพัฒนา สำนักงานประกันสังคม

Source: Research and Development Division, Social Security Office.

ตารางที่ 2.4 จำนวนการใช้บริการกรณีเจ็บป่วยฉุกเฉินและอุบัติเหตุของผู้ประกันตนมาตรา 33 และมาตรา 39 จำแนกรายจังหวัด ปี 2562

TABLE 2.4 NUMBER OF SERVICE UTILIZATION OF INSURED PERSON SECTION 33 AND SECTION 39 IN CASE OF EMERGENCY AND ACCIDENT BY PROVINCE: 20189

หน่วย: ครั้ง
Unit: Case

จังหวัด	เจ็บป่วยฉุกเฉิน	อุบัติเหตุ	รวม	Province
	Emergency case	Accident case	Total	
ทั่วราชอาณาจักร	166,872	63,439	230,311	Whole Kingdom
กรุงเทพมหานคร	20,367	7,458	27,825	Bangkok Metropolis
1. สปส.กรุงเทพมหานครพื้นที่ 1	1,206	627	1,833	1. Bangkok Area Social Security Office 1
2. สปส.กรุงเทพมหานครพื้นที่ 2	2,108	527	2,635	2. Bangkok Area Social Security Office 2
3. สปส.กรุงเทพมหานครพื้นที่ 3	2,962	714	3,676	3. Bangkok Area Social Security Office 3
4. สปส.กรุงเทพมหานครพื้นที่ 4	1,698	565	2,263	4. Bangkok Area Social Security Office 4
5. สปส.กรุงเทพมหานครพื้นที่ 5	2,147	755	2,902	5. Bangkok Area Social Security Office 5
6. สปส.กรุงเทพมหานครพื้นที่ 6	879	651	1,530	6. Bangkok Area Social Security Office 6
7. สปส.กรุงเทพมหานครพื้นที่ 7	1,047	480	1,527	7. Bangkok Area Social Security Office 7
8. สปส.กรุงเทพมหานครพื้นที่ 8	1,503	528	2,031	8. Bangkok Area Social Security Office 8
9. สปส.กรุงเทพมหานครพื้นที่ 9	2,633	781	3,414	9. Bangkok Area Social Security Office 9
10. สปส.กรุงเทพมหานครพื้นที่ 10	2,660	1,027	3,687	10. Bangkok Area Social Security Office 10
11. สปส.กรุงเทพมหานครพื้นที่ 11	719	403	1,122	11. Bangkok Area Social Security Office 11
12. สปส.กรุงเทพมหานครพื้นที่ 12	805	400	1,205	12. Bangkok Area Social Security Office 12
ปริมณฑล	15,153	8,297	23,450	Vicinity
1. นครปฐม	1,772	1,897	3,669	1. Nakhon Pathom
2. นนทบุรี	3,281	1,234	4,515	2. Nonthaburi
3. ปทุมธานี	4,531	1,431	5,962	3. Pathum thani
4. สมุทรปราการ	4,081	2,193	6,274	4. Samut Prakan
5. สมุทรสาคร	1,488	1,542	3,030	5. Samut Sakhon
ภาคกลาง	35,731	21,003	56,734	Central Region
1. กาญจนบุรี	1,838	407	2,245	1. Kanchanaburi
2. จันทบุรี	527	277	804	2. Chanthaburi
3. ฉะเชิงเทรา	1,593	1,227	2,820	3. Chachoengsao
4. ชลบุรี	7,224	5,818	13,042	4. Chon Buri
5. ชัยนาท	437	197	634	5. Chai Nat
6. ตราด	386	212	598	6. Trat
7. นครนายก	897	258	1,155	7. Nakhon Nayok
8. ประจวบคีรีขันธ์	1,599	776	2,375	8. Prachuap Khiri Khan
9. ปราจีนบุรี	1,955	1,291	3,246	9. Prachin Buri
10. พระนครศรีอยุธยา	3,617	1,328	4,945	10. Phra Nakhon Si Ayutthaya
11. เพชรบุรี	1,039	757	1,796	11. Phetchaburi
12. ระยอง	3,081	2,986	6,067	12. Rayong
13. ราชบุรี	828	401	1,229	13. Ratchaburi
14. ลพบุรี	2,612	980	3,592	14. Lop Buri
15. สมุทรสงคราม	410	193	603	15. Samut Songkhram
16. สระแก้ว	1,423	392	1,815	16. Sa Kaeo
17. สระบุรี	3,579	2,213	5,792	17. Sara Buri
18. สิงห์บุรี	547	294	841	18. Sing Buri
19. สุพรรณบุรี	1,678	741	2,419	19. Suphan Buri
20. อ่างทอง	461	255	716	20. Ang Thong

ตารางที่ 2.4 จำนวนการใช้บริการกรณีเจ็บป่วยฉุกเฉินและอุบัติเหตุของผู้ประกันตนมาตรา 33 และมาตรา 39 จำแนกรายจังหวัด ปี 2562

TABLE 2.4 NUMBER OF SERVICE UTILIZATION OF INSURED PERSON SECTION 33 AND SECTION 39 IN CASE OF EMERGENCY AND ACCIDENT BY PROVINCE: 20189

หน่วย: ครั้ง
Unit: Case

จังหวัด	เจ็บป่วยฉุกเฉิน	อุบัติเหตุ	รวม	Province
	Emergency case	Accident case	Total	
ภาคเหนือ	24,326	7,772	32,098	Northern Region
1. กำแพงเพชร	1,182	509	1,691	1. Kamphaeng Phet
2. เชียงราย	1,134	539	1,673	2. Chiang Rai
3. เชียงใหม่	3,363	1,766	5,129	3. Chiang Mai
4. ตาก	1,584	151	1,735	4. Tak
5. นครสวรรค์	2,636	413	3,049	5. Nakhon Sawan
6. น่าน	999	180	1,179	6. Nan
7. พะเยา	789	271	1,060	7. Phayao
8. พิจิตร	1,166	514	1,680	8. Phichit
9. พิษณุโลก	3,159	572	3,731	9. Phitsanulok
10. เพชรบูรณ์	1,828	620	2,448	10. Phetchabun
11. แพร่	1,199	147	1,346	11. Phrae
12. แม่ฮ่องสอน	308	65	373	12. Mae Hong Son
13. ลำปาง	1,164	114	1,278	13. Lampang
14. ลำพูน	1,412	1,127	2,539	14. Lamphun
15. สุโขทัย	996	264	1,260	15. Sukhothai
16. อุตรดิตถ์	895	237	1,132	16. Uttaradit
17. อุทัยธานี	512	283	795	17. Uthai Thani
ภาคตะวันออกเฉียงเหนือ	55,481	11,949	67,430	Northeastern Region
1. กาฬสินธุ์	1,788	626	2,414	1. Kalasin
2. ขอนแก่น	4,069	627	4,696	2. Khon Kaen
3. ชัยภูมิ	3,142	1,054	4,196	3. Chaiyaphum
4. นครพนม	357	39	396	4. Nakhon Phanom
5. นครราชสีมา	10,165	2,318	12,483	5. Nakhon Ratchasima
6. บึงกาฬ	665	29	694	6. Bueng Kan
7. บุรีรัมย์	4,625	1,197	5,822	7. Buri Ram
8. มหาสารคาม	2,327	1,117	3,444	8. Maha Sarakham
9. มุกดาหาร	611	55	666	9. Mukdahan
10. ยโสธร	1,505	159	1,664	10. Yasothon
11. ร้อยเอ็ด	3,658	424	4,082	11. Roi Et
12. เลย	869	287	1,156	12. Loei
13. ศรีสะเกษ	4,529	1,043	5,572	13. Si Sa Ket
14. สกลนคร	2,399	205	2,604	14. Sakhon Nakhon
15. สุรินทร์	4,368	567	4,935	15. Surin
16. หนองคาย	1,056	189	1,245	16. Nong Khai
17. หนองบัวลำภู	459	112	571	17. Nong Bua Lam Phu
18. อำนาจเจริญ	1,392	485	1,877	18. Amnat Charoen
19. อุดรธานี	2,894	827	3,721	19. Udon Thani
20. อุบลราชธานี	4,603	589	5,192	20. Ubon Ratchathani

ตารางที่ 2.4 จำนวนการใช้บริการกรณีเจ็บป่วยฉุกเฉินและอุบัติเหตุของผู้ประกันตนมาตรา 33 และมาตรา 39 จำแนกรายจังหวัด ปี 2562

TABLE 2.4 NUMBER OF SERVICE UTILIZATION OF INSURED PERSON SECTION 33 AND SECTION 39 IN CASE OF EMERGENCY AND ACCIDENT BY PROVINCE: 20189

หน่วย: ครั้ง
Unit: Case

จังหวัด	เจ็บป่วยฉุกเฉิน	อุบัติเหตุ	รวม	Province
	Emergency case	Accident case	Total	
ภาคใต้	15,814	6,960	22,774	Southern Region
1. กระบี่	786	452	1,238	1. Krabi
2. ชุมพร	451	122	573	2. Chumphon
3. ตรัง	929	299	1,228	3. Trang
4. นครศรีธรรมราช	2,816	1,125	3,941	4. Nakhon Si Thammarat
5. นราธิวาส	605	103	708	5. Narathiwat
6. ปัตตานี	606	144	750	6. Pattani
7. พังงา	897	562	1,459	7. Phangnga
8. พัทลุง	1,048	907	1,955	8. Phatthalung
9. ภูเก็ต	1,829	1,159	2,988	9. Phuket
10. ยะลา	406	50	456	10. Yala
11. ระนอง	422	147	569	11. Ranong
12. สงขลา	2,491	1,099	3,590	12. Songkhla
13. สตูล	357	127	484	13. Satun
14. สุราษฎร์ธานี	2,171	664	2,835	14. Surat Thani

ที่มา: กองวิจัยและพัฒนา สำนักงานประกันสังคม

Source: Research and Development Division, Social Security Office.

ตารางที่ 2.5 จำนวนการใช้บริการในโรงพยาบาลของผู้ประกันตนมาตรา 33 และมาตรา 39 จำแนกรายเดือน ปี 2562

TABLE 2.5 NUMBER OF SERVICE UTILIZATION FOR MEDICAL SERVICE OF INSURED PERSON
SECTION 33 AND SECTION 39 BY MONTH: 2019

หน่วย: ราย
Unit: Case

เดือน	คนไข้นอก Out-patient	คนไข้ใน In-patient	รวม Total	Month
รวม	33,503,036	868,358	34,371,394	Total
มกราคม	2,925,167	69,546	2,994,713	January
กุมภาพันธ์	2,647,650	65,968	2,713,618	February
มีนาคม	2,903,132	74,189	2,977,321	March
เมษายน	2,519,557	67,697	2,587,254	April
พฤษภาคม	2,741,777	71,580	2,813,357	May
มิถุนายน	2,731,799	71,942	2,803,741	June
กรกฎาคม	2,880,612	75,229	2,955,841	July
สิงหาคม	2,935,648	75,962	3,011,610	August
กันยายน	2,795,206	75,966	2,871,172	September
ตุลาคม	2,821,972	78,578	2,900,550	October
พฤศจิกายน	2,856,762	73,851	2,930,613	November
ธันวาคม	2,743,754	67,850	2,811,604	December

ที่มา: สำนักจัดระบบบริการทางการแพทย์ สำนักงานประกันสังคม

Source: Medical Service System Management Bureau, Social Security Office.

ตารางที่ 2.6 จำนวนการใช้บริการทางการแพทย์โดยแพทย์ผู้เชี่ยวชาญพิเศษเฉพาะทางของผู้ประกันตน
มาตรา 33 และมาตรา 39 จำแนกรายเดือน ปี 2562

TABLE 2.6 NUMBER OF SERVICE UTILIZATION FOR MEDICAL SERVICE BY SPECIAL TREATMENT
OF INSURED PERSON SECTION 33 AND SECTION 39 BY MONTH: 2019

หน่วย: ครั้ง
Unit: Case

เดือน	จำนวนการใช้บริการทางการแพทย์ Utilization for medical service	Month
รวม	339,629	Total
มกราคม	15,078	January
กุมภาพันธ์	34,524	February
มีนาคม	22,333	March
เมษายน	25,521	April
พฤษภาคม	26,120	May
มิถุนายน	30,715	June
กรกฎาคม	30,993	July
สิงหาคม	30,048	August
กันยายน	23,334	September
ตุลาคม	33,198	October
พฤศจิกายน	36,802	November
ธันวาคม	30,963	December

ที่มา: กองวิจัยและพัฒนา สำนักงานประกันสังคม

Source: Research and Development Division, Social Security Office.

ตารางที่ 2.7 จำนวนการใช้บริการกรณีปลูกถ่ายเซลล์ต้นกำเนิดเม็ดโลหิตของผู้ประกันตนมาตรา 33 และมาตรา 39 จำแนกรายเดือน ปี 2562

TABLE 2.7 NUMBER OF SERVICE UTILIZATION IN CASE OF HEMATOPOIETIC STEM CELL TRANSPLANTATION OF INSURED PERSON SECTION 33 AND SECTION 39 BY MONTH: 2019

เดือน	จำนวนคน	Month
Number of persons		
รวม	77	Total
มกราคม	3	January
กุมภาพันธ์	3	February
มีนาคม	0	March
เมษายน	9	April
พฤษภาคม	6	May
มิถุนายน	4	June
กรกฎาคม	4	July
สิงหาคม	20	August
กันยายน	1	September
ตุลาคม	17	October
พฤศจิกายน	0	November
ธันวาคม	10	December

ที่มา: สำนักจัดระบบบริการทางการแพทย์ สำนักงานประกันสังคม

Source: Medical Service System Management Bureau, Social Security Office.

ตารางที่ 2.8 จำนวนผู้เบิกค่าทดแทนการขาดรายได้กรณีเจ็บป่วยของผู้ประกันตนมาตรา 33

และมาตรา 39 จำแนกรายเดือน ปี 2562

TABLE 2.8 NUMBER OF CLAIMS FOR SICKNESS CASH BENEFITS OF INSURED PERSON SECTION 33 AND SECTION 39 BY MONTH: 2019

หน่วย: ราย

Unit: Case

เดือน	จำนวนผู้เบิกค่าทดแทนการขาดรายได้	Month
	Number of claims	
รวม	422,063	Total
มกราคม	30,870	January
กุมภาพันธ์	28,092	February
มีนาคม	34,943	March
เมษายน	28,426	April
พฤษภาคม	34,042	May
มิถุนายน	33,417	June
กรกฎาคม	37,136	July
สิงหาคม	35,763	August
กันยายน	36,956	September
ตุลาคม	40,070	October
พฤศจิกายน	41,791	November
ธันวาคม	40,557	December

ที่มา: กองวิจัยและพัฒนา สำนักงานประกันสังคม

Source: Research and Development Division, Social Security Office.

ตารางที่ 2.9 จำนวนการใช้บริการกรณีทันตกรรมของผู้ประกันตนมาตรา 33 และผู้ประกันตน
มาตรา 39 จำแนกรายเดือน ปี 2562

TABLE 2.9 NUMBER OF SERVICE UTILIZATION FOR DENTAL CARE OF INSURED
PERSON SECTION 33 AND SECTION 39 BY MONTH: 2019

หน่วย: ครั้ง
Unit: Case

เดือน	กรณีทันตกรรม Dental care	Month
รวม	3,568,094	Total
มกราคม	398,046	January
กุมภาพันธ์	292,009	February
มีนาคม	289,225	March
เมษายน	242,084	April
พฤษภาคม	275,668	May
มิถุนายน	260,564	June
กรกฎาคม	277,631	July
สิงหาคม	265,512	August
กันยายน	268,160	September
ตุลาคม	270,094	October
พฤศจิกายน	298,523	November
ธันวาคม	430,578	December

ที่มา: กองวิจัยและพัฒนา สำนักงานประกันสังคม

Source: Research and Development Division, Social Security Office.

ตารางที่ 2.10 จำนวนการใช้บริการกรณีทันตกรรมของผู้ประกันตนมาตรา 33 และมาตรา 39 จำแนกรายจังหวัด ปี 2562
 TABLE 2.10 NUMBER OF SERVICE UTILIZATION FOR DENTAL CARE OF INSURED PERSON SECTION 33 AND SECTION 39 BY PROVINCE: 2019

หน่วย: ครั้ง
 Unit: Case

จังหวัด	กรณีทันตกรรม	Province
	Dental care	
ทั่วราชอาณาจักร	3,567,992	Whole Kingdom
กรุงเทพมหานคร	978,247	Bangkok Metropolis
1. สปส.กรุงเทพมหานครพื้นที่ 1	33,601	1. Bangkok Area Social Security Office 1
2. สปส.กรุงเทพมหานครพื้นที่ 2	119,168	2. Bangkok Area Social Security Office 2
3. สปส.กรุงเทพมหานครพื้นที่ 3	90,162	3. Bangkok Area Social Security Office 3
4. สปส.กรุงเทพมหานครพื้นที่ 4	62,695	4. Bangkok Area Social Security Office 4
5. สปส.กรุงเทพมหานครพื้นที่ 5	72,109	5. Bangkok Area Social Security Office 5
6. สปส.กรุงเทพมหานครพื้นที่ 6	83,640	6. Bangkok Area Social Security Office 6
7. สปส.กรุงเทพมหานครพื้นที่ 7	84,408	7. Bangkok Area Social Security Office 7
8. สปส.กรุงเทพมหานครพื้นที่ 8	107,544	8. Bangkok Area Social Security Office 8
9. สปส.กรุงเทพมหานครพื้นที่ 9	112,949	9. Bangkok Area Social Security Office 9
10. สปส.กรุงเทพมหานครพื้นที่ 10	117,446	10. Bangkok Area Social Security Office 10
11. สปส.กรุงเทพมหานครพื้นที่ 11	39,073	11. Bangkok Area Social Security Office 11
12. สปส.กรุงเทพมหานครพื้นที่ 12	55,450	12. Bangkok Area Social Security Office 12
สำนักงานใหญ่	2	13. Head Office
ปริมณฑล	748,373	Vicinity
1. นครปฐม	77,362	1. Nakhon Pathom
2. นนทบุรี	139,106	2. Nonthaburi
3. ปทุมธานี	177,394	3. Pathum thani
4. สมุทรปราการ	261,465	4. Samut Prakan
5. สมุทรสาคร	93,046	5. Samut Sakhon
ภาคกลาง	846,967	Central Region
1. กาญจนบุรี	21,370	1. Kanchanaburi
2. จันทบุรี	12,994	2. Chanthaburi
3. ฉะเชิงเทรา	57,899	3. Chachoengsao
4. ชลบุรี	245,322	4. Chon Buri
5. ชัยนาท	7,576	5. Chai Nat
6. ตราด	6,088	6. Trat
7. นครนายก	10,546	7. Nakhon Nayok
8. ประจวบคีรีขันธ์	25,142	8. Prachuap Khiri Khan
9. ปราจีนบุรี	41,125	9. Prachin Buri
10. พระนครศรีอยุธยา	100,745	10. Phra Nakhon Si Ayutthaya
11. เพชรบุรี	19,464	11. Phetchaburi
12. ระยอง	101,914	12. Rayong
13. ราชบุรี	36,681	13. Ratchaburi
14. ลพบุรี	32,456	14. Lop Buri
15. สมุทรสงคราม	10,542	15. Samut Songkhram
16. สระแก้ว	7,950	16. Sa Kaeo
17. สระบุรี	61,280	17. Sara Buri
18. สิงห์บุรี	9,753	18. Sing Buri

ตารางที่ 2.10 จำนวนการใช้บริการกรณีทันตกรรมของผู้ประกันตนมาตรา 33 และมาตรา 39 จำแนกรายจังหวัด ปี 2562

TABLE 2.10 NUMBER OF SERVICE UTILIZATION FOR DENTAL CARE OF INSURED PERSON SECTION 33 AND SECTION 39 BY PROVINCE: 2019

หน่วย: ครั้ง
Unit: Case

จังหวัด	กรณีทันตกรรม Dental care	Province
19. สุพรรณบุรี	26,535	19. Suphan Buri
20. อ่างทอง	11,585	20. Ang Thong
ภาคเหนือ	362,799	Northern Region
1. กำแพงเพชร	15,447	1. Kamphaeng Phet
2. เชียงราย	25,288	2. Chiang Rai
3. เชียงใหม่	105,553	3. Chiang Mai
4. ตาก	10,842	4. Tak
5. นครสวรรค์	29,511	5. Nakhon Sawan
6. น่าน	9,064	6. Nan
7. พะเยา	7,714	7. Phayao
8. พิจิตร	10,250	8. Phichit
9. พิษณุโลก	37,349	9. Phitsanulok
10. เพชรบูรณ์	15,891	10. Phetchabun
11. แพร่	9,900	11. Phrae
12. แม่ฮ่องสอน	2,382	12. Mae Hong Son
13. ลำปาง	23,033	13. Lampang
14. ลำพูน	31,795	14. Lamphun
15. สุโขทัย	10,417	15. Sukhothai
16. อุตรดิตถ์	10,549	16. Uttaradit
17. อุทัยธานี	7,814	17. Uthai Thani
ภาคตะวันออกเฉียงเหนือ	363,372	Northeastern Region
1. กาฬสินธุ์	9,145	1. Kalasin
2. ขอนแก่น	45,475	2. Khon Kaen
3. ชัยภูมิ	10,968	3. Chaiyaphum
4. นครพนม	5,854	4. Nakhon Phanom
5. นครราชสีมา	110,143	5. Nakhon Ratchasima
6. บึงกาฬ	3,007	6. Bueng Kan
7. บุรีรัมย์	18,439	7. Buri Ram
8. มหาสารคาม	10,930	8. Maha Sarakham
9. มุกดาหาร	4,972	9. Mukdahan
10. ยโสธร	7,944	10. Yasothon
11. ร้อยเอ็ด	13,998	11. Roi Et
12. เลย	7,319	12. Loei
13. ศรีสะเกษ	13,515	13. Si Sa Ket
14. สกลนคร	13,911	14. Sakhon Nakhon
15. สุรินทร์	15,691	15. Surin
16. หนองคาย	6,684	16. Nong Khai
17. หนองบัวลำภู	6,562	17. Nong Bua Lam Phu
18. อำนาจเจริญ	3,762	18. Amnat Charoen

ตารางที่ 2.10 จำนวนการใช้บริการกรณีทันตกรรมของผู้ประกันตนมาตรา 33 และมาตรา 39 จำแนกรายจังหวัด ปี 2562

TABLE 2.10 NUMBER OF SERVICE UTILIZATION FOR DENTAL CARE OF INSURED PERSON SECTION 33 AND SECTION 39 BY PROVINCE: 2019

หน่วย: ครั้ง
Unit: Case

จังหวัด	กรณีทันตกรรม Dental care	Province
19. อุตรธานี	25,143	19. Udon Thani
20. อุบลราชธานี	29,910	20. Ubon Ratchathani
ภาคใต้	268,234	Southern Region
1. กระบี่	14,573	1. Krabi
2. ชุมพร	8,835	2. Chumphon
3. ตรัง	12,774	3. Trang
4. นครศรีธรรมราช	22,601	4. Nakhon Si Thammarat
5. นราธิวาส	9,390	5. Narathiwat
6. ปัตตานี	7,441	6. Pattani
7. พังงา	8,370	7. Phangnga
8. พัทลุง	8,056	8. Phatthalung
9. ภูเก็ต	55,569	9. Phuket
10. ยะลา	7,762	10. Yala
11. ระนอง	3,478	11. Ranong
12. สงขลา	71,759	12. Songkhla
13. สตูล	5,702	13. Satun
14. สุราษฎร์ธานี	31,924	14. Surat Thani

ที่มา: กองวิจัยและพัฒนา สำนักงานประกันสังคม

Source: Research and Development Division, Social Security Office.

ตารางที่ 2.11 จำนวนการใช้บริการกรณีคลอดบุตรของผู้ประกันตนมาตรา 33 และมาตรา 39 จำแนกตามเพศ ปี 2562

TABLE 2.11 NUMBER OF SERVICE UTILIZATION FOR MATERNITY BENEFIT OF INSURED PERSON
SECTION 33 AND SECTION 39 BY SEX: 2019

หน่วย: ครั้ง
Unit: Case

เดือน	ค่าคลอดบุตร			ค่าตรวจและรับฝากครรภ์			เงินสงเคราะห์การหยุดงาน เพื่อการคลอดบุตร Cash allowance	Month
	ชาย Male	หญิง Female	รวม Total	ชาย Male	หญิง Female	รวม Total		
รวม	65,749	227,974	293,723	1,592	48,780	50,372	219,108	Total
มกราคม	6,393	21,058	27,451	74	2,516	2,590	20,253	January
กุมภาพันธ์	5,140	16,875	22,015	38	1,284	1,322	16,253	February
มีนาคม	5,202	18,052	23,254	89	3,351	3,440	17,393	March
เมษายน	5,355	18,840	24,195	77	3,378	3,455	18,075	April
พฤษภาคม	5,725	19,760	25,485	103	4,221	4,324	19,010	May
มิถุนายน	4,826	17,435	22,261	129	4,210	4,339	16,719	June
กรกฎาคม	5,468	19,505	24,973	173	5,057	5,230	18,726	July
สิงหาคม	5,751	19,619	25,370	208	5,644	5,852	18,834	August
กันยายน	5,680	19,691	25,371	206	5,731	5,937	18,949	September
ตุลาคม	5,970	21,108	27,078	237	6,438	6,675	20,250	October
พฤศจิกายน	5,300	18,851	24,151	220	5,666	5,886	18,106	November
ธันวาคม	4,939	17,180	22,119	38	1,284	1,322	16,540	December

ที่มา: กองวิจัยและพัฒนา สำนักงานประกันสังคม

Source: Research and Development Division, Social Security Office.

ตารางที่ 2.12 จำนวนการใช้บริการกรณีคลอดบุตรของผู้ประกันตนมาตรา 33 และมาตรา 39
จำแนกตามประเภทการคลอด ปี 2562

TABLE 2.12 NUMBER OF SERVICE UTILIZATION FOR MATERNITY BENEFIT OF INSURE PERSON
SECTION 33 AND SECTION 39 CLASSIFIED BY TYPE OF DELIVERY: 2019

หน่วย: ครั้ง
Unit: Case

เดือน	คลอดปกติ	คลอดผ่าตัด	รวม	Month
	Normal delivery	Surgery	Total	
รวม	219,923	73,800	293,723	Total
มกราคม	20,391	7,060	27,451	January
กุมภาพันธ์	16,376	5,639	22,015	February
มีนาคม	17,153	6,101	23,254	March
เมษายน	18,096	6,099	24,195	April
พฤษภาคม	19,241	6,244	25,485	May
มิถุนายน	16,697	5,564	22,261	June
กรกฎาคม	18,648	6,325	24,973	July
สิงหาคม	19,159	6,211	25,370	August
กันยายน	18,993	6,378	25,371	September
ตุลาคม	20,397	6,681	27,078	October
พฤศจิกายน	18,176	5,975	24,151	November
ธันวาคม	16,596	5,523	22,119	December

ที่มา: กองวิจัยและพัฒนา สำนักงานประกันสังคม

Source: Research and Development Division, Social Security Office.

ตารางที่ 2.13 จำนวนการใช้บริการกรณีตายของผู้ประกันตนมาตรา 33 และมาตรา 39 จำแนกตามกลุ่มอายุและเพศ ปี 2562

TABLE 2.13 NUMBER OF SERVICE UTILIZATION FOR DEAD BENEFIT OF INSURED PERSON SECTION 33 AND SECTION 39 BY AGE GROUP AND SEX: 2019

หน่วย: ราย

Unit: Case

กลุ่มอายุ (ปี) Age Group (Year)	ชาย Male	หญิง Female	รวม Total
รวม Total	21,393	8,875	30,268
15 - 17	30	5	35
18 - 19	211	54	265
20 - 24	1,176	315	1,491
25 - 29	1,560	509	2,069
30 - 34	1,612	653	2,265
35 - 39	2,154	925	3,079
40 - 44	2,778	1,167	3,945
45 - 49	3,182	1,396	4,578
50 - 54	3,369	1,454	4,823
55 - 59	2,560	1,076	3,636
≥60	2,761	1,321	4,082

ที่มา: กองวิจัยและพัฒนา สำนักงานประกันสังคม

Source: Research and Development Division, Social Security Office.

แผนภูมิ 8 จำนวนการใช้บริการกรณีตายของผู้ประกันตนมาตรา 33 และมาตรา 39 จำแนกตามกลุ่มอายุ ปี 2562

Figure 8 Number of service utilization for dead benefit of insure persons section 33 and section 39 by age group: 2019

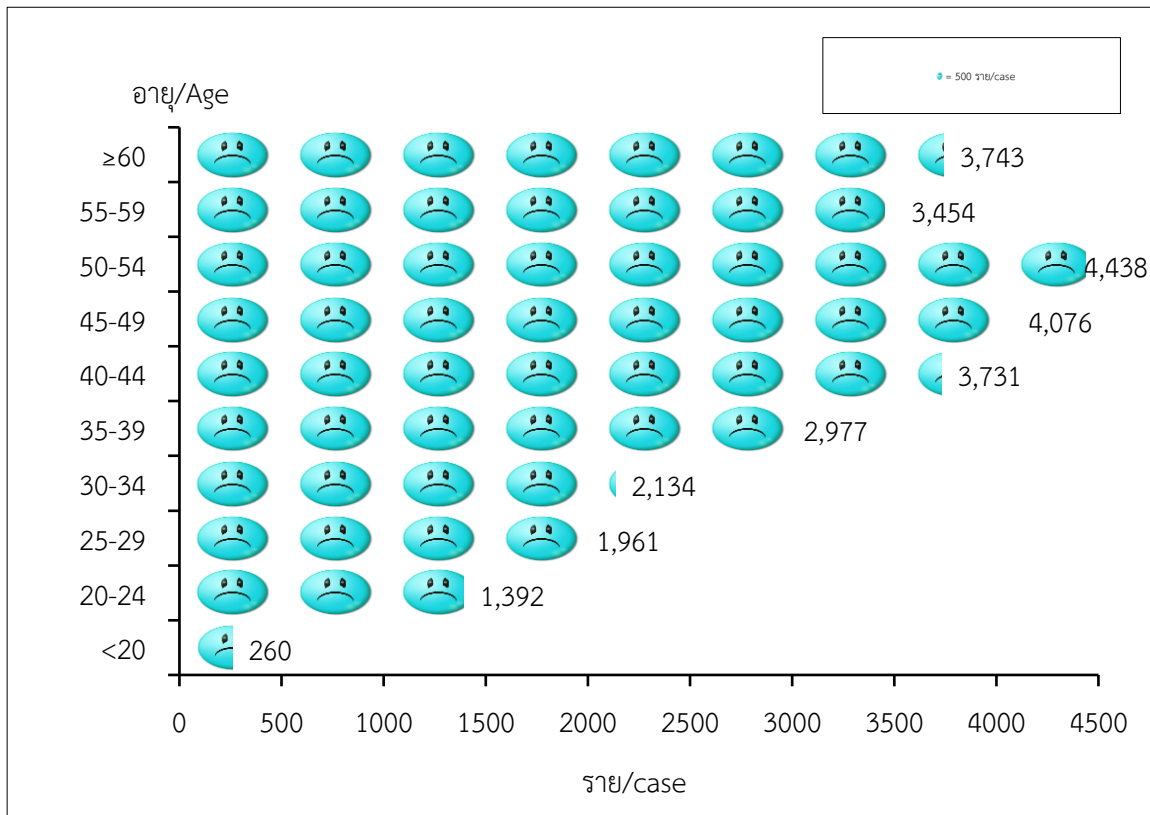

ที่มา: กองวิจัยและพัฒนา สำนักงานประกันสังคม

Source: Research and Development Division, Social Security Office.

ตารางที่ 2.14 จำนวนการใช้บริการกรณีทุพพลภาพของผู้ประกันตนมาตรา 33 และมาตรา 39 จำแนกตามกลุ่มอายุและเพศ ปี 2562

TABLE 2.14 NUMBER OF SERVICE UTILIZATION FOR INVALIDITY BENEFIT OF INSURED PERSON SECTION 33 AND SECTION 39 BY AGE GROUP AND SEX: 2019

หน่วย: ราย
Unit: Case

กลุ่มอายุ (ปี) Age Group (Year)	ชาย Male	หญิง Female	รวม Total
รวม Total	1,607	572	2,179
15 - 17	-	-	0
18 - 19	3	-	3
20 - 24	46	7	53
25 - 29	94	22	116
30 - 34	90	41	131
35 - 39	143	55	198
40 - 44	228	88	316
45 - 49	234	100	334
50 - 54	295	105	400
55 - 59	278	72	350
≥60	196	82	278

หมายเหตุ: กรณีทุพพลภาพ คือ ผู้ทุพพลภาพรายใหม่ นับตามจำนวนผู้ที่ได้รับอนุมัติ ณ ปีนั้น

Note: Invalidity counted on new case only.

ที่มา: กองวิจัยและพัฒนา สำนักงานประกันสังคม

Source: Research and Development Division, Social Security Office.

แผนภูมิ 9 จำนวนการใช้บริการกรณีทุพพลภาพของผู้ประกันตนมาตรา 33 และมาตรา 39
 จำแนกตามกลุ่มอายุ ปี 2562

Figure 9 Number of service utilization for invalidity benefit of insured person section 33 and section 39 by age group: 2018

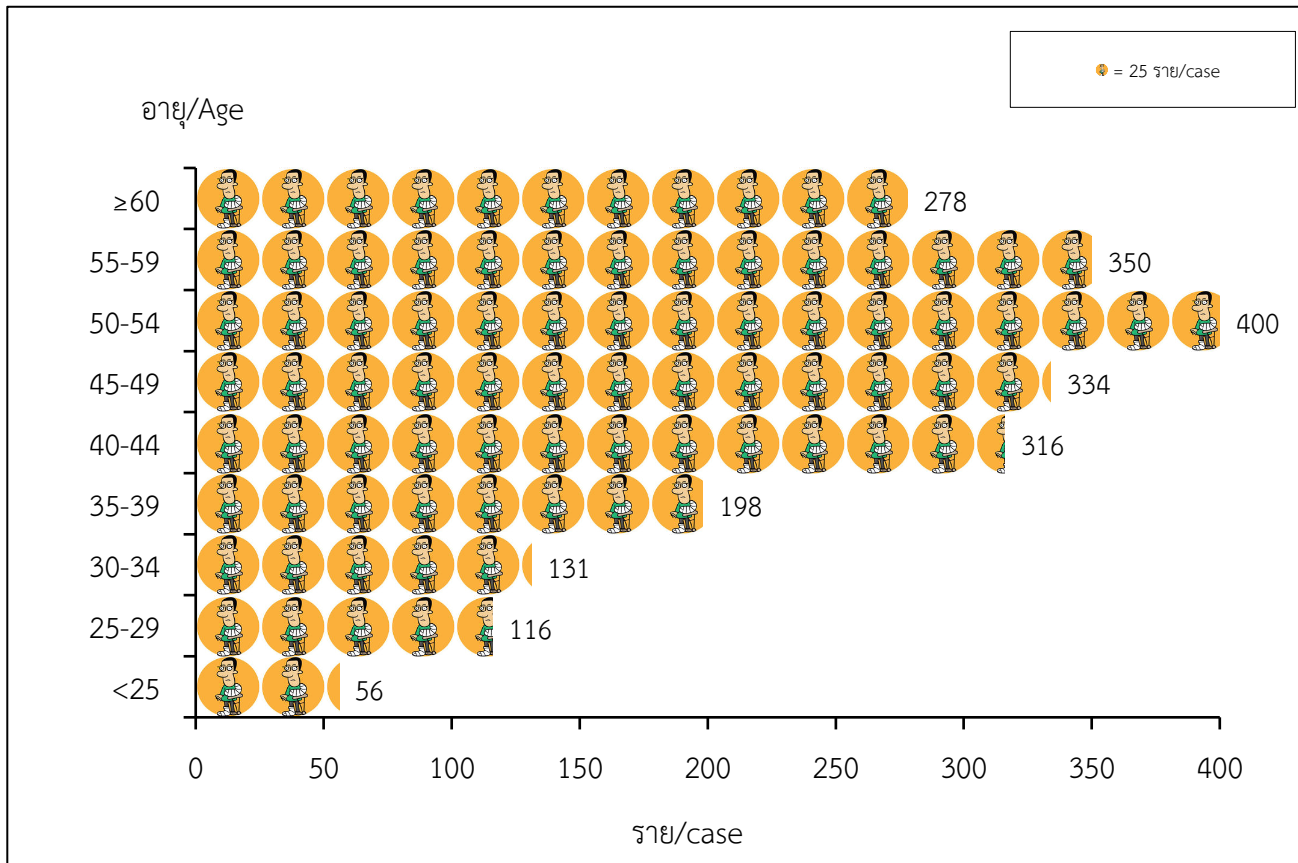

ที่มา: กองวิจัยและพัฒนา สำนักงานประกันสังคม

Source: Research and Development Division, Social Security Office.

ตารางที่ 2.15 จำนวนการใช้บริการกรณีชราภาพของผู้ประกันตนมาตรา 33 และผู้ประกันตนมาตรา 39 จำแนกตามสาเหตุ ปี 2553 - 2562

TABLE 2.15 NUMBER OF SERVICE UTILIZATION FOR OLD AGE BENEFIT OF INSURED PERSON SECTION 33 AND SECTION 39 BY CAUSE OF CLAIMS: 2010 - 2019

หน่วย: ครั้ง

Unit: Case

ปี	บำเหน็จชราภาพ/Lump sum				บำนาญชราภาพ Pension	Year
	ตาย Death	ทุพพลภาพ Invalidity	สิ้นสุดความเป็นผู้ประกันตน Cessation of being insured	รวม Total		
2553	20,928	974	92,366	114,268		2010
2554	28,551	1,086	123,580	153,217		2011
2555	23,197	1,649	114,698	139,544		2012
2556	24,550	1,284	149,394	175,228		2013
2557	26,463	1,356	186,640	214,459	21,739	2014
2558	29,474	1,345	103,385	134,204	47,490	2015
2559	41,060	1,759	222,871	265,690	79,247	2016
2560	43,679	1,786	280,499	325,964	117,911	2017
2561	46,296	1,952	240,891	289,139	170,001	2018
2562	48,709	2,016	243,169	293,894	231,733	2019

หมายเหตุ: จำนวนผู้ใช้บริการกรณีบำนาญชราภาพรายปี หมายถึง ข้อมูล ณ เดือนธันวาคมของปี

Note: The number of annual service utilization in the case of old age pension means data as of December of the year.

ที่มา: กองวิจัยและพัฒนา สำนักงานประกันสังคม

Source: Research and Development Division, Social Security Office.

ตารางที่ 2.16 จำนวนการใช้บริการกรณีว่างงานของผู้ประกันตนมาตรา 33 จำแนกตามสาเหตุ ปี 2558 - 2562

TABLE 2.16 NUMBER OF SERVICE UTILIZATION FOR UNEMPLOYMENT BENEFIT OF INSURED PERSON
SECTION 33 BY CAUSE OF CLAIMS: 2015 - 2019

หน่วย: ราย

Unit: Case

ปี	ถูกเลิกจ้าง Laid-off	สมัครใจลาออก Voluntary registration	สิ้นสุดสัญญาจ้าง End of employment contract	รวม Total	Year
2558	66,669	514,901	21,415	602,985	2015
2559	81,117	569,646	30,799	681,562	2016
2560	60,850	601,753	34,816	697,419	2017
2561	59,579	547,541	34,709	641,829	2018
2562	66,358	604,314	44,316	714,988	2019

หมายเหตุ: กรณีว่างงาน คือ ผู้ว่างงานรายใหม่ นับตามจำนวนผู้ที่ได้รับอนุมัติ ณ ปีนั้น ทั้งนี้
ผู้ว่างงาน 1 คน อาจได้รับการอนุมัติมากกว่า 1 ครั้ง

Note: Unemployment counted on new case only. However, 1 unemployment may be approved more than once

ที่มา: กองวิจัยและพัฒนา สำนักงานประกันสังคม

Source: Research and Development Division, Social Security Office.

ตารางที่ 2.17 จำนวนการใช้บริการของผู้ประกันตนมาตรา 39 แต่ละกรณี จำแนกรายเดือน ปี 2562

TABLE 2.17 NUMBER OF SERVICE UTILIZATION OF INSURED PERSON SECTION 39 FOR EACH BENEFIT BY MONTH: 2019

หน่วย: ครั้ง
Unit: Case

เดือน	เจ็บป่วย	คลอดบุตร	ทุพพลภาพ	ตาย	สงเคราะห์บุตร	ชราภาพ/Old Age		Month
						บำเหน็จ/Lump Sum	บำนาญ/Pension	
รวม	999,653	48,423	7,203	9,308	279,467	37,519	50,040	Total
มกราคม	92,058	4,580	6,753	833	256,970	3,346	38,060	January
กุมภาพันธ์	72,471	3,638	6,789	688	259,159	2,683	39,155	February
มีนาคม	78,254	3,946	6,833	744	262,997	3,192	40,250	March
เมษายน	65,384	4,038	6,847	742	263,136	2,814	41,254	April
พฤษภาคม	80,425	4,122	6,879	847	265,862	3,164	42,174	May
มิถุนายน	77,632	3,649	6,902	753	268,937	2,754	43,271	June
กรกฎาคม	75,722	4,080	6,944	753	270,748	2,849	44,410	July
สิงหาคม	85,082	3,973	6,992	785	271,983	3,579	45,433	August
กันยายน	83,676	4,294	7,047	788	276,062	3,284	46,634	September
ตุลาคม	84,241	4,609	7,070	798	276,256	3,230	47,695	October
พฤศจิกายน	100,374	3,896	7,136	845	277,240	3,447	48,797	November
ธันวาคม	104,334	3,598	7,203	732	279,467	3,177	50,040	December

หมายเหตุ:

- กรณีเจ็บป่วย คือ จำนวนครั้งที่ผู้ประกันตนมาใช้บริการ ซึ่งผู้ประกันตน 1 คน อาจใช้บริการมากกว่า 1 ครั้ง รวมเฉพาะกรณีที่สามารถจำแนกตามมาตรา 39 ได้เท่านั้น ได้แก่ กรณีประสบอันตรายหรือเจ็บป่วยฉุกเฉิน อุบัติกรรม พลุกพล่านเซลล์ต้นกำเนิดเม็ดโลหิต ไตวายเรื้อรังล้างช่องท้อง กระจกตา ยา ERYTHROPOIETIN และเงินทดแทนการขาดรายได้ ไตวายเรื้อรังล้างช่องท้อง กระจกตา ยา ERYTHROPOIETIN และเงินทดแทนการขาดรายได้
- กรณีคลอดบุตร คือ จำนวนครั้งการจ่ายประโยชน์ทดแทนกรณีค่าคลอดบุตร
- กรณีทุพพลภาพ คือ จำนวนครั้งการจ่ายประโยชน์ทดแทนกรณีทุพพลภาพในแต่ละเดือน
- กรณีตาย คือ จำนวนคนที่มารับค่าทำศพ
- กรณีสงเคราะห์บุตร คือ จำนวนบุตรของผู้ประกันตนที่เบิกเงินสงเคราะห์บุตร ซึ่งเป็นจำนวนที่นับสะสม เนื่องจากผู้มีสิทธิบางรายยังคงได้รับประโยชน์ทดแทนในปัจจุบัน โดยบุตรแต่ละคนจะได้รับสิทธิต่อเนื่องจนอายุครบ 6 ปี
- กรณีชราภาพ คือ จำนวนผู้รับบำเหน็จและบำนาญ
- กรณีทุพพลภาพ สงเคราะห์บุตร และบำนาญชราภาพ จำนวนผู้ใช้บริการรวมทั้งปี หมายถึง ข้อมูล ณ เดือนธันวาคมของปี

Note:

- Sickness counted on the number of service utilization only for insured person under Article 39 including services for emergency, accidents, special medical instruments, dental care, bone marrow transplantation, hemodialysis, peritoneal dialysis, corneal transplantation, erythropoietin treatment, and cash benefits.
- Maternity counted on the number of compensation payments in the case of maternity benefits.
- Invalidity counted on the number of compensation payments in the case of disability in each month
- Death counted on the number of claims on funeral allowance.
- Child Allowance counted on the number of children and the benefit will be paid until children turn 6 years old.
- Old age benefit counted on the number of pensioners and persons who received lump sum.
- In the case of invalidity, child allowance and old age pension benefit, the total number of service utilization all year means data as of December of the year.

ที่มา: กองวิจัยและพัฒนา สำนักงานประกันสังคม

Source: Research and Development Division, Social Security Office.

ตารางที่ 2.18 จำนวนการใช้บริการของผู้ประกันตนมาตรา 39 แต่ละกรณี จำแนกรายจังหวัด ปี 2562

TABLE 2.18 NUMBER OF SERVICE UTILIZATION OF INSURED PERSON SECTION 39 FOR EACH BENEFIT BY PROVINCE: 2019

หน่วย: ครั้ง

Unit: Case

จังหวัด	เจ็บป่วย Sickness	คลอดบุตร Maternity	ทุพพลภาพ Invalidity	ตาย Death	สงเคราะห์บุตร Child Allowance	ชราภาพ/Old Age		Province
						บำเหน็จ/Lump Sum	บำนาญ/Pension	
ทั่วราชอาณาจักร	999,653	48,423	7,203	9,308	279,467	37,519	50,040	Whole Kingdom
กรุงเทพมหานคร	217,651	5,790	739	2,057	45,876	6,999	10,242	Bangkok Metropolis
1. สปส.กรุงเทพมหานครพื้นที่ 1	10,285	187	56	83	1,292	303	321	1. Bangkok Area Social Security Office 1
2. สปส.กรุงเทพมหานครพื้นที่ 2	23,127	442	94	223	3,788	765	1,062	2. Bangkok Area Social Security Office 2
3. สปส.กรุงเทพมหานครพื้นที่ 3	16,170	456	39	151	4,024	601	685	3. Bangkok Area Social Security Office 3
4. สปส.กรุงเทพมหานครพื้นที่ 4	12,839	257	10	127	2,407	443	685	4. Bangkok Area Social Security Office 4
5. สปส.กรุงเทพมหานครพื้นที่ 5	22,255	436	96	241	3,826	600	943	5. Bangkok Area Social Security Office 5
6. สปส.กรุงเทพมหานครพื้นที่ 6	20,556	500	81	151	3,524	459	761	6. Bangkok Area Social Security Office 6
7. สปส.กรุงเทพมหานครพื้นที่ 7	19,529	613	74	207	4,823	598	1,017	7. Bangkok Area Social Security Office 7
8. สปส.กรุงเทพมหานครพื้นที่ 8	19,995	538	51	166	4,355	640	656	8. Bangkok Area Social Security Office 8
9. สปส.กรุงเทพมหานครพื้นที่ 9	24,569	672	67	299	5,605	814	1,492	9. Bangkok Area Social Security Office 9
10. สปส.กรุงเทพมหานครพื้นที่ 10	27,574	1,102	91	211	7,540	1,004	1,413	10. Bangkok Area Social Security Office 10
11. สปส.กรุงเทพมหานครพื้นที่ 11	10,221	236	36	82	1,976	255	370	11. Bangkok Area Social Security Office 11
12. สปส.กรุงเทพมหานครพื้นที่ 12	10,139	351	44	116	2,716	517	837	12. Bangkok Area Social Security Office 12
13. สำนักงานใหญ่	392	-	-	-	-	-	-	13. Head Office
ปริมณฑล	205,530	6,156	1,005	1,867	41,417	6,155	8,672	Vicinity
1. นครปฐม	19,294	825	191	233	4,878	767	902	1. Nakhon Pathom
2. นนทบุรี	38,335	1,090	154	355	7,104	1,247	1,860	2. Nonthaburi
3. ปทุมธานี	46,851	1,567	241	470	10,957	1,442	1,789	3. Pathum thani
4. สมุทรปราการ	61,813	1,782	264	614	12,843	1,857	2,956	4. Samut Prakan
5. สมุทรสาคร	39,237	892	155	195	5,635	842	1,165	5. Samut Sakhon
ภาคกลาง	220,561	10,784	1,773	1,698	58,138	8,158	11,298	Central Region
1. กาญจนบุรี	9,447	438	90	63	2,634	483	376	1. Kanchanaburi
2. จันทบุรี	3,162	353	49	52	1,979	261	242	2. Chanthaburi
3. ฉะเชิงเทรา	11,504	847	124	138	3,812	472	682	3. Chachoengsao
4. ชลบุรี	67,694	2,043	151	299	11,405	1,413	1,853	4. Chon Buri
5. ชัยนาท	1,553	189	31	32	913	168	278	5. Chai Nat

ตารางที่ 2.18 จำนวนการใช้บริการของผู้ประกันตนมาตรา 39 แต่ละกรณี จำแนกรายจังหวัด ปี 2562

TABLE 2.18 NUMBER OF SERVICE UTILIZATION OF INSURED PERSON SECTION 39 FOR EACH BENEFIT BY PROVINCE: 2019

หน่วย: ครั้ง

Unit: Case

จังหวัด	เจ็บป่วย Sickness	คลอดบุตร Maternity	ทุพพลภาพ Invalidity	ตาย Death	สงเคราะห์บุตร Child Allowance	ชราภาพ/Old Age		Province
						บำเหน็จ/Lump Sum	บำนาญ/Pension	
6. ตราด	2,847	141	12	16	708	79	100	6. Trat
7. นครนายก	8,758	197	45	30	1,147	172	229	7. Nakhon Nayok
8. ประจวบคีรีขันธ์	4,227	377	44	33	1,945	286	387	8. Prachuap Khiri Khan
9. ปราจีนบุรี	5,187	522	88	64	2,346	351	525	9. Prachin Buri
10. พระนครศรีอยุธยา	21,688	796	171	198	5,095	711	1,188	10. Phra Nakhon Si Ayutthaya
11. เพชรบุรี	4,068	296	54	45	1,986	280	351	11. Phetchaburi
12. ระยอง	16,945	1,286	87	154	6,049	741	811	12. Rayong
13. ราชบุรี	15,488	679	178	102	3,661	546	770	13. Ratchaburi
14. ลพบุรี	14,738	518	120	92	2,909	486	609	14. Lop Buri
15. สมุทรสงคราม	2,213	143	34	20	1,008	160	332	15. Samut Songkhram
16. สระแก้ว	2,398	413	42	56	1,971	222	256	16. Sa Kaeo
17. สระบุรี	14,813	624	244	140	3,565	580	987	17. Sara Buri
18. สิงห์บุรี	2,440	165	29	36	918	168	297	18. Sing Buri
19. สุพรรณบุรี	6,142	539	123	87	3,046	364	547	19. Suphan Buri
20. อ่างทอง	5,249	218	57	41	1,041	215	478	20. Ang Thong
ภาคเหนือ	162,592	7,216	1,476	1,452	41,749	6,503	7,780	Northern Region
1. กำแพงเพชร	4,537	355	79	47	1,906	267	289	1. Kamphaeng Phet
2. เชียงราย	10,502	687	93	116	4,014	495	638	2. Chiang Rai
3. เชียงใหม่	42,309	1,593	286	436	9,795	1,614	1,415	3. Chiang Mai
4. ตาก	4,273	293	63	38	1,390	198	263	4. Tak
5. นครสวรรค์	15,570	523	125	91	2,914	528	805	5. Nakhon Sawan
6. น่าน	2,450	274	55	47	1,534	223	297	6. Nan
7. พะเยา	5,137	327	65	61	1,813	274	297	7. Phayao
8. พิจิตร	4,089	332	64	55	1,767	273	378	8. Phichit
9. พิษณุโลก	13,374	506	120	79	3,199	564	756	9. Phitsanulok
10. เพชรบูรณ์	5,264	483	93	81	2,310	341	335	10. Phetchabun
11. แพร่	7,703	241	84	61	1,366	246	296	11. Phrae

ตารางที่ 2.18 จำนวนการใช้บริการของผู้ประกันตนมาตรา 39 แต่ละกรณี จำแนกรายจังหวัด ปี 2562

TABLE 2.18 NUMBER OF SERVICE UTILIZATION OF INSURED PERSON SECTION 39 FOR EACH BENEFIT BY PROVINCE: 2019

หน่วย: ครั้ง

Unit: Case

จังหวัด	เจ็บป่วย Sickness	คลอดบุตร Maternity	ทุพพลภาพ Invalidity	ตาย Death	สงเคราะห์บุตร Child Allowance	ชราภาพ/Old Age		Province
						บำนาญ/Lump Sum	บำนาญ/Pension	
12. แม่ฮ่องสอน	465	106	4	12	507	42	49	12. Mae Hong Son
13. ลำปาง	15,343	414	100	99	2,938	463	734	13. Lampang
14. ลำพูน	21,099	435	95	111	2,757	397	438	14. Lamphun
15. สุโขทัย	5,391	259	62	40	1,658	235	290	15. Sukhothai
16. อุตรดิตถ์	2,585	215	57	53	1,111	201	308	16. Uttaradit
17. อุทัยธานี	2,501	173	31	25	770	142	192	17. Uthai Thani
ภาคตะวันออกเฉียงเหนือ	104,767	12,471	1,695	1,628	57,436	6,409	7,388	Northeastern Region
1. กาฬสินธุ์	2,238	463	46	58	1,712	214	237	1. Kalasin
2. ขอนแก่น	12,072	1,247	143	179	4,824	792	954	2. Khon Kaen
3. ชัยภูมิ	3,145	480	61	66	2,484	323	351	3. Chaiyaphum
4. นครพนม	2,780	320	41	38	1,599	125	117	4. Nakhon Phanom
5. นครราชสีมา	21,690	1,837	307	229	8,934	1,168	1,682	5. Nakhon Ratchasima
6. บึงกาฬ	782	233	26	27	980	85	89	6. Bueng Kan
7. บุรีรัมย์	3,621	824	113	107	3,708	419	433	7. Buri Ram
8. มหาสารคาม	2,842	497	67	67	2,234	229	279	8. Maha Sarakham
9. มุกดาหาร	906	241	35	25	1,211	88	119	9. Mukdahan
10. ยโสธร	1,357	251	41	41	1,222	125	98	10. Yasothon
11. ร้อยเอ็ด	4,398	564	66	102	2,669	362	296	11. Roi Et
12. เลย	1,966	371	39	40	1,736	168	207	12. Loei
13. ศรีสะเกษ	3,927	771	112	115	3,159	353	309	13. Si Sa Ket
14. สกลนคร	3,055	680	119	85	4,039	297	369	14. Sakhon Nakhon
15. สุรินทร์	10,360	989	112	108	4,510	379	425	15. Surin
16. หนองคาย	1,544	319	27	46	1,404	163	147	16. Nong Khai
17. หนองบัวลำภู	1,472	294	34	32	1,394	133	114	17. Nong Bua Lam Phu
18. อำนาจเจริญ	1,886	237	27	25	920	92	92	18. Amnat Charoen
19. อุตรธานี	14,568	768	132	126	3,744	477	516	19. Udon Thani
20. อุบลราชธานี	10,158	1,085	147	112	4,953	417	554	20. Ubon Ratchathani

ตารางที่ 2.18 จำนวนการใช้บริการของผู้ประกันตนมาตรา 39 แต่ละกรณี จำแนกรายจังหวัด ปี 2562

TABLE 2.18 NUMBER OF SERVICE UTILIZATION OF INSURED PERSON SECTION 39 FOR EACH BENEFIT BY PROVINCE: 2019

หน่วย: ครั้ง

Unit: Case

จังหวัด	เจ็บป่วย Sickness	คลอดบุตร Maternity	ทุพพลภาพ Invalidity	ตาย Death	สงเคราะห์บุตร Child Allowance	ชราภาพ/Old Age		Province
						บำเหน็จ/Lump Sum	บำนาญ/Pension	
ภาคใต้	88,552	6,006	515	606	34,851	3,295	4,660	Southern Region
1. กระบี่	1,883	316	13	21	1,818	122	163	1. Krabi
2. ชุมพร	6,981	300	11	36	1,601	175	241	2. Chumphon
3. ตรัง	3,763	379	51	35	1,873	209	369	3. Trang
4. นครศรีธรรมราช	10,478	932	64	99	5,030	506	631	4. Nakhon Si Thammarat
5. นราธิวาส	2,213	271	9	12	1,436	76	94	5. Narathiwat
6. ปัตตานี	1,714	320	17	16	2,012	100	141	6. Pattani
7. พังงา	1,909	167	22	25	889	105	118	7. Phangnga
8. พัทลุง	4,182	331	25	25	1,724	147	203	8. Phatthalung
9.ภูเก็ต	20,744	680	69	93	4,130	505	558	9. Phuket
10. ยะลา	1,213	243	19	21	1,320	109	168	10. Yala
11. ระนอง	766	89	10	17	561	72	85	11. Ranong
12. สงขลา	20,036	1,125	137	142	7,462	740	1,306	12. Songkhla
13. สตูล	2,708	210	10	10	1,137	79	97	13. Satun
14. สุราษฎร์ธานี	9,962	643	58	54	3,858	350	486	14. Surat Thani

หมายเหตุ:

- กรณีเจ็บป่วย คือ จำนวนครั้งที่ผู้ประกันตนมาใช้บริการ ซึ่งผู้ประกันตน 1 คน อาจใช้บริการมากกว่า 1 ครั้ง
รวมเฉพาะกรณีที่สามารถจำแนกตามมาตรา 39 ได้เท่านั้น ได้แก่ กรณีประสบอันตรายหรือเจ็บป่วยฉุกเฉิน อุบัติกรรม ทัศนกรรม ปลูกถ่ายเซลล์ต้นกำเนิดเม็ดโลหิต ไตวายเรื้อรังฟอกเลือด
ไตวายเรื้อรังล้างช่องท้อง กระจกตา ยา ERYTHROPOIETIN และเงินทดแทนการขาดรายได้
- กรณีคลอดบุตร คือ จำนวนครั้งการจ่ายประโยชน์ทดแทนกรณีค่าคลอดบุตร
- กรณีทุพพลภาพ คือ จำนวนครั้งการจ่ายประโยชน์ทดแทนกรณีทุพพลภาพในแต่ละเดือน
- กรณีตาย คือ จำนวนคนที่มารับค่าทำศพ
- กรณีสงเคราะห์บุตร คือ จำนวนบุตรของผู้ประกันตนที่เบิกเงินสงเคราะห์บุตร ซึ่งเป็นจำนวนที่นับสะสม เนื่องจากผู้มีสิทธิบางรายยังคงได้รับประโยชน์ทดแทนในปัจจุบัน
โดยบุตรแต่ละคนจะได้รับสิทธิต่อเนื่องจนอายุครบ 6 ปี
- กรณีชราภาพ คือ จำนวนผู้รับบำเหน็จและบำนาญ
- กรณีทุพพลภาพ สงเคราะห์บุตร และบำนาญชราภาพ จำนวนผู้ใช้บริการรวมทั้งปี หมายถึง ข้อมูล ณ เดือนธันวาคมของปี

ตารางที่ 2.18 จำนวนการใช้บริการของผู้ประกันตนมาตรา 39 แต่ละกรณี จำแนกรายจังหวัด ปี 2562

TABLE 2.18 NUMBER OF SERVICE UTILIZATION OF INSURED PERSON SECTION 39 FOR EACH BENEFIT BY PROVINCE: 2019

หน่วย: ครั้ง

Unit: Case

จังหวัด	เจ็บป่วย	คลอดบุตร	ทุพพลภาพ	ตาย	สงเคราะห์บุตร	ชราภาพ/Old Age		Province
	Sickness	Maternity	Invalidity	Death	Child Allowance	บำเหน็จ/Lump Sum	บำนาญ/Pension	

Note:

1. Sickness counted on the number of service utilization only for insured person under Article 39 including services for emergency, accidents, special medical instruments, dental care, bone marrow transplantation, hemodialysis, peritoneal dialysis, corneal transplantation, erythropoietin treatment, and cash benefits.
2. Maternity counted on the number of compensation payments in the case of maternity benefits.
3. Invalidity counted on the number of compensation payments in the case of disability in each month
4. Death counted on the number of claims on funeral allowance.
5. Child Allowance counted on the number of children and the benefit will be paid until children turn 6 years old.
6. Old age benefit counted on the number of pensioners and persons who received lump sum.
7. In the case of invalidity, child allowance and old age pension benefit, the total number of service utilization all year means data as of December of the year.

ที่มา: กองวิจัยและพัฒนา สำนักงานประกันสังคม

Source: Research and Development Division, Social Security Office.

ตารางที่ 2.19 จำนวนการใช้บริการกรณีเจ็บป่วยฉุกเฉินและอุบัติเหตุของผู้ประกันตนมาตรา 39 จำแนกรายเดือน ปี 2562

TABLE 2.19 NUMBER OF SERVICE UTILIZATION IN CASE OF EMERGENCY AND ACCIDENT OF INSURED PERSON
SECTION 39 BY MONTH: 2019

หน่วย: ครั้ง
Unit: Case

เดือน	เจ็บป่วยฉุกเฉิน	อุบัติเหตุ	รวม	Month
	Emergency case	Accident case	Total	
รวม	25,988	9,514	35,502	Total
มกราคม	2,152	804	2,956	January
กุมภาพันธ์	1,910	753	2,663	February
มีนาคม	2,243	877	3,120	March
เมษายน	1,810	724	2,534	April
พฤษภาคม	2,119	846	2,965	May
มิถุนายน	2,123	758	2,881	June
กรกฎาคม	2,341	788	3,129	July
สิงหาคม	2,268	801	3,069	August
กันยายน	2,269	759	3,028	September
ตุลาคม	2,591	901	3,492	October
พฤศจิกายน	2,344	853	3,197	November
ธันวาคม	1,818	650	2,468	December

ที่มา: กองวิจัยและพัฒนา สำนักงานประกันสังคม

Source: Research and Development Division, Social Security Office.

ตารางที่ 2.20 จำนวนการใช้บริการกรณีเจ็บป่วยฉุกเฉินและอุบัติเหตุของผู้ประกันตนมาตรา 39 จำแนกรายจังหวัด ปี 2562

TABLE 2.20 NUMBER OF SERVICE UTILIZATION IN CASE OF EMERGENCY AND ACCIDENT OF INSURED PERSON

SECTION 39 BY PROVINCE: 2019

หน่วย: ครั้ง

Unit: Case

จังหวัด	เจ็บป่วยฉุกเฉิน	อุบัติเหตุ	รวม	Province
	Emergency case	Accident case	Total	
ทั่วราชอาณาจักร	25,988	9,514	35,502	Whole Kingdom
กรุงเทพมหานคร	3,407	1,408	4,815	Bangkok Metropolis
1. สปส.กรุงเทพมหานครพื้นที่ 1	263	119	382	1. Bangkok Area Social Security Office 1
2. สปส.กรุงเทพมหานครพื้นที่ 2	350	115	465	2. Bangkok Area Social Security Office 2
3. สปส.กรุงเทพมหานครพื้นที่ 3	353	136	489	3. Bangkok Area Social Security Office 3
4. สปส.กรุงเทพมหานครพื้นที่ 4	249	93	342	4. Bangkok Area Social Security Office 4
5. สปส.กรุงเทพมหานครพื้นที่ 5	484	169	653	5. Bangkok Area Social Security Office 5
6. สปส.กรุงเทพมหานครพื้นที่ 6	174	114	288	6. Bangkok Area Social Security Office 6
7. สปส.กรุงเทพมหานครพื้นที่ 7	200	88	288	7. Bangkok Area Social Security Office 7
8. สปส.กรุงเทพมหานครพื้นที่ 8	188	90	278	8. Bangkok Area Social Security Office 8
9. สปส.กรุงเทพมหานครพื้นที่ 9	543	193	736	9. Bangkok Area Social Security Office 9
10. สปส.กรุงเทพมหานครพื้นที่ 10	368	177	545	10. Bangkok Area Social Security Office 10
11. สปส.กรุงเทพมหานครพื้นที่ 11	102	55	157	11. Bangkok Area Social Security Office 11
12. สปส.กรุงเทพมหานครพื้นที่ 12	133	59	192	12. Bangkok Area Social Security Office 12
ปริมณฑล	2,488	1,284	3,772	Vicinity
1. นครปฐม	258	289	547	1. Nakhon Pathom
2. นนทบุรี	606	255	861	2. Nonthaburi
3. ปทุมธานี	798	288	1,086	3. Pathum thani
4. สมุทรปราการ	648	281	929	4. Samut Prakan
5. สมุทรสาคร	178	171	349	5. Samut Sakhon
ภาคกลาง	5,192	2,638	7,830	Central Region
1. กาญจนบุรี	260	62	322	1. Kanchanaburi
2. จันทบุรี	117	59	176	2. Chanthaburi
3. ฉะเชิงเทรา	223	142	365	3. Chachoengsao
4. ชลบุรี	973	645	1,618	4. Chon Buri
5. ชัยนาท	79	30	109	5. Chai Nat
6. ตราด	83	39	122	6. Trat
7. นครนายก	125	52	177	7. Nakhon Nayok
8. ประจวบคีรีขันธ์	242	122	364	8. Prachuap Khiri Khan
9. ปราจีนบุรี	176	109	285	9. Prachin Buri
10. พระนครศรีอยุธยา	752	217	969	10. Phra Nakhon Si Ayutthaya
11. เพชรบุรี	216	97	313	11. Phetchaburi
12. ระยอง	435	278	713	12. Rayong
13. ราชบุรี	175	78	253	13. Ratchaburi
14. ลพบุรี	258	141	399	14. Lop Buri
15. สมุทรสงคราม	72	44	116	15. Samut Songkhram
16. สระแก้ว	226	50	276	16. Sa Kaeo
17. สระบุรี	323	229	552	17. Sara Buri
18. สิงห์บุรี	76	41	117	18. Sing Buri
19. สุพรรณบุรี	283	138	421	19. Suphan Buri
20. อ่างทอง	98	65	163	20. Ang Thong

ตารางที่ 2.20 จำนวนการใช้บริการกรณีเจ็บป่วยฉุกเฉินและอุบัติเหตุของผู้ประกันตนมาตรา 39 จำแนกรายจังหวัด ปี 2562

TABLE 2.20 NUMBER OF SERVICE UTILIZATION IN CASE OF EMERGENCY AND ACCIDENT OF INSURED PERSON

SECTION 39 BY PROVINCE: 2019

หน่วย: ครั้ง

Unit: Case

จังหวัด	เจ็บป่วยฉุกเฉิน	อุบัติเหตุ	รวม	Province
	Emergency case	Accident case	Total	
ภาคเหนือ	4,529	1,643	6,172	Northern Region
1. กำแพงเพชร	195	66	261	1. Kamphaeng Phet
2. เชียงราย	282	169	451	2. Chiang Rai
3. เชียงใหม่	840	507	1,347	3. Chiang Mai
4. ตาก	230	23	253	4. Tak
5. นครสวรรค์	463	94	557	5. Nakhon Sawan
6. น่าน	188	28	216	6. Nan
7. พะเยา	140	63	203	7. Phayao
8. พิจิตร	235	91	326	8. Phichit
9. พิษณุโลก	349	93	442	9. Phitsanulok
10. เพชรบูรณ์	330	82	412	10. Phetchabun
11. แพร่	303	28	331	11. Phrae
12. แม่ฮ่องสอน	68	15	83	12. Mae Hong Son
13. ลำปาง	205	19	224	13. Lampang
14. ลำพูน	299	243	542	14. Lamphun
15. สุโขทัย	183	46	229	15. Sukhothai
16. อุตรดิตถ์	108	38	146	16. Uttaradit
17. อุทัยธานี	111	38	149	17. Uthai Thani
ภาคตะวันออกเฉียงเหนือ	7,951	1,451	9,402	Northeastern Region
1. กาฬสินธุ์	261	79	340	1. Kalasin
2. ขอนแก่น	493	74	567	2. Khon Kaen
3. ชัยภูมิ	434	119	553	3. Chaiyaphum
4. นครพนม	49	9	58	4. Nakhon Phanom
5. นครราชสีมา	1,521	305	1,826	5. Nakhon Ratchasima
6. บึงกาฬ	140	3	143	6. Bueng Kan
7. บุรีรัมย์	553	113	666	7. Buri Ram
8. มหาสารคาม	287	86	373	8. Maha Sarakham
9. มุกดาหาร	94	7	101	9. Mukdahan
10. ยโสธร	245	33	278	10. Yasothon
11. ร้อยเอ็ด	465	52	517	11. Roi Et
12. เลย	150	41	191	12. Loei
13. ศรีสะเกษ	752	155	907	13. Si Sa Ket
14. สกลนคร	366	28	394	14. Sakhon Nakhon
15. สุรินทร์	634	60	694	15. Surin
16.หนองคาย	197	36	233	16. Nong Khai
17. หนองบัวลำภู	71	19	90	17. Nong Bua Lam Phu
18. อำนาจเจริญ	246	46	292	18. Amnat Charoen
19. อุตรธานี	414	102	516	19. Udon Thani
20. อุบลราชธานี	579	84	663	20. Ubon Ratchathani

ตารางที่ 2.20 จำนวนการใช้บริการกรณีเจ็บป่วยฉุกเฉินและอุบัติเหตุของผู้ประกันตนมาตรา 39 จำแนกรายจังหวัด ปี 2562

TABLE 2.20 NUMBER OF SERVICE UTILIZATION IN CASE OF EMERGENCY AND ACCIDENT OF INSURED PERSON

SECTION 39 BY PROVINCE: 2019

หน่วย: ครั้ง

Unit: Case

จังหวัด	เจ็บป่วยฉุกเฉิน Emergency case	อุบัติเหตุ Accident case	รวม Total	Province
ภาคใต้	2,421	1,090	3,511	Southern Region
1. กระบี่	127	48	175	1. Krabi
2. ชุมพร	100	28	128	2. Chumphon
3. ตรัง	154	43	197	3. Trang
4. นครศรีธรรมราช	466	236	702	4. Nakhon Si Thammarat
5. นราธิวาส	65	18	83	5. Narathiwat
6. ปัตตานี	55	20	75	6. Pattani
7. พังงา	141	76	217	7. Phangnga
8. พัทลุง	186	167	353	8. Phatthalung
9. ภูเก็ต	224	152	376	9. Phuket
10. ยะลา	52	11	63	10. Yala
11. ระนอง	60	25	85	11. Ranong
12. สงขลา	424	172	596	12. Songkhla
13. สตูล	60	15	75	13. Satun
14. สุราษฎร์ธานี	307	79	386	14. Surat Thani

ที่มา: กองวิจัยและพัฒนา สำนักงานประกันสังคม

Source : Research and Development Division, Social Security Office.

ตารางที่ 2.21 จำนวนผู้เบิกค่าทดแทนการขาดรายได้กรณีเจ็บป่วยของผู้ประกันตนมาตรา 39 จำแนกรายเดือน ปี 2562

TABLE 2.21 NUMBER OF CLAIMS FOR SICKNESS CASH BENEFITS OF INSURED PERSON SECTION 39
BY MONTH: 2019

หน่วย: ราย
Unit: Case

เดือน	จำนวนผู้เบิกค่าทดแทนการขาดรายได้ Number of claims	Month
รวม	330,468	Total
มกราคม	22,314	January
กุมภาพันธ์	22,406	February
มีนาคม	29,556	March
เมษายน	23,777	April
พฤษภาคม	27,716	May
มิถุนายน	26,998	June
กรกฎาคม	29,825	July
สิงหาคม	27,006	August
กันยายน	27,732	September
ตุลาคม	30,153	October
พฤศจิกายน	31,808	November
ธันวาคม	31,177	December

ที่มา: กองวิจัยและพัฒนา สำนักงานประกันสังคม

Source: Research and Development Division, Social Security Office.

ตารางที่ 2.22 จำนวนการใช้บริการกรณีทันตกรรมของผู้ประกันตนมาตรา 39 จำแนกรายเดือน ปี 2562

TABLE 2.22 NUMBER OF SERVICE UTILIZATION FOR DENTAL CARE OF INSURED PERSON SECTION 39 BY MONTH: 2019

หน่วย: ครั้ง
Unit: Case

เดือน	กรณีทันตกรรม	Month
	Dental care	
รวม	495,131	Total
มกราคม	54,852	January
กุมภาพันธ์	39,404	February
มีนาคม	39,957	March
เมษายน	34,093	April
พฤษภาคม	39,264	May
มิถุนายน	36,878	June
กรกฎาคม	37,648	July
สิงหาคม	37,482	August
กันยายน	37,227	September
ตุลาคม	38,107	October
พฤศจิกายน	41,603	November
ธันวาคม	58,616	December

ที่มา: กองวิจัยและพัฒนา สำนักงานประกันสังคม

Source: Research and Development Division, Social Security Office.

ตารางที่ 2.23 จำนวนการใช้บริการกรณีทันตกรรมของผู้ประกันตนมาตรา 39 จำแนกรายจังหวัด ปี 2562

TABLE 2.23 NUMBER OF SERVICE UTILIZATION FOR DENTAL CARE OF INSURED PERSON SECTION 39 BY PROVINCE: 2019

หน่วย: ครั้ง

Unit: Case

จังหวัด	กรณีทันตกรรม	Province
Dental care		
ทั่วราชอาณาจักร	495,131	Whole Kingdom
กรุงเทพมหานคร	135,774	Bangkok Metropolis
1. สปส.กรุงเทพมหานครพื้นที่ 1	6,339	1. Bangkok Area Social Security Office 1
2. สปส.กรุงเทพมหานครพื้นที่ 2	15,814	2. Bangkok Area Social Security Office 2
3. สปส.กรุงเทพมหานครพื้นที่ 3	9,055	3. Bangkok Area Social Security Office 3
4. สปส.กรุงเทพมหานครพื้นที่ 4	7,143	4. Bangkok Area Social Security Office 4
5. สปส.กรุงเทพมหานครพื้นที่ 5	12,287	5. Bangkok Area Social Security Office 5
6. สปส.กรุงเทพมหานครพื้นที่ 6	15,067	6. Bangkok Area Social Security Office 6
7. สปส.กรุงเทพมหานครพื้นที่ 7	12,439	7. Bangkok Area Social Security Office 7
8. สปส.กรุงเทพมหานครพื้นที่ 8	12,380	8. Bangkok Area Social Security Office 8
9. สปส.กรุงเทพมหานครพื้นที่ 9	17,366	9. Bangkok Area Social Security Office 9
10. สปส.กรุงเทพมหานครพื้นที่ 10	17,222	10. Bangkok Area Social Security Office 10
11. สปส.กรุงเทพมหานครพื้นที่ 11	4,032	11. Bangkok Area Social Security Office 11
12. สปส.กรุงเทพมหานครพื้นที่ 12	6,630	12. Bangkok Area Social Security Office 12
ปริมณฑล	101,889	Vicinity
1. นครปฐม	11,134	1. Nakhon Pathom
2. นนทบุรี	23,994	2. Nonthaburi
3. ปทุมธานี	26,737	3. Pathum thani
4. สมุทรปราการ	30,306	4. Samut Prakan
5. สมุทรสาคร	9,718	5. Samut Sakhon
ภาคกลาง	93,588	Central Region
1. กาญจนบุรี	3,162	1. Kanchanaburi
2. จันทบุรี	2,735	2. Chanthaburi
3. ฉะเชิงเทรา	5,726	3. Chachoengsao
4. ชลบุรี	23,524	4. Chon Buri
5. ชัยนาท	1,387	5. Chai Nat
6. ตราด	991	6. Trat
7. นครนายก	1,515	7. Nakhon Nayok
8. ประจวบคีรีขันธ์	3,443	8. Prachuap Khiri Khan
9. ปราจีนบุรี	2,931	9. Prachin Buri
10. พระนครศรีอยุธยา	10,304	10. Phra Nakhon Si Ayutthaya
11. เพชรบุรี	2,685	11. Phetchaburi

ตารางที่ 2.23 จำนวนการใช้บริการกรณีทันตกรรมของผู้ประกันตนมาตรา 39 จำแนกรายจังหวัด ปี 2562

TABLE 2.23 NUMBER OF SERVICE UTILIZATION FOR DENTAL CARE OF INSURED PERSON SECTION 39 BY PROVINCE: 2019

หน่วย: ครั้ง

Unit: Case

จังหวัด	กรณีทันตกรรม	Province
	Dental care	
12. ระยอง	8,602	12. Rayong
13. ราชบุรี	6,013	13. Ratchaburi
14. ลพบุรี	3,581	14. Lop Buri
15. สมุทรสงคราม	1,767	15. Samut Songkhram
16. สระแก้ว	1,407	16. Sa Kaeo
17. สระบุรี	6,541	17. Sara Buri
18. สิงห์บุรี	1,325	18. Sing Buri
19. สุพรรณบุรี	4,230	19. Suphan Buri
20. อ่างทอง	1,719	20. Ang Thong
ภาคเหนือ	72,856	Northern Region
1. กำแพงเพชร	2,387	1. Kamphaeng Phet
2. เชียงราย	6,151	2. Chiang Rai
3. เชียงใหม่	28,210	3. Chiang Mai
4. ตาก	1,509	4. Tak
5. นครสวรรค์	4,809	5. Nakhon Sawan
6. น่าน	1,883	6. Nan
7. พะเยา	1,715	7. Phayao
8. พิจิตร	2,074	8. Phichit
9. พิษณุโลก	5,440	9. Phitsanulok
10. เพชรบูรณ์	2,327	10. Phetchabun
11. แพร่	2,013	11. Phrae
12. แม่ฮ่องสอน	335	12. Mae Hong Son
13. ลำปาง	4,281	13. Lampang
14. ลำพูน	4,439	14. Lamphun
15. สุโขทัย	2,021	15. Sukhothai
16. อุตรดิตถ์	1,824	16. Uttaradit
17. อุทัยธานี	1,438	17. Uthai Thani
ภาคตะวันออกเฉียงเหนือ	50,320	Northeastern Region
1. กาฬสินธุ์	1,188	1. Kalasin
2. ขอนแก่น	5,219	2. Khon Kaen
3. ชัยภูมิ	1,933	3. Chaiyaphum
4. นครพนม	1,000	4. Nakhon Phanom
5. นครราชสีมา	14,038	5. Nakhon Ratchasima

ตารางที่ 2.23 จำนวนการใช้บริการกรณีทันตกรรมของผู้ประกันตนมาตรา 39 จำแนกรายจังหวัด ปี 2562

TABLE 2.23 NUMBER OF SERVICE UTILIZATION FOR DENTAL CARE OF INSURED PERSON SECTION 39 BY PROVINCE: 2019

หน่วย: ครั้ง

Unit: Case

จังหวัด	กรณีทันตกรรม	Province
	Dental care	
6. บึงกาฬ	571	6. Bueng Kan
7. บุรีรัมย์	2,625	7. Buri Ram
8. มหาสารคาม	1,499	8. Maha Sarakham
9. Mukdahan	746	9. Mukdahan
10. ยโสธร	1,005	10. Yasothon
11. ร้อยเอ็ด	2,078	11. Roi Et
12. เลย	1,390	12. Loei
13. ศรีสะเกษ	2,302	13. Si Sa Ket
14. สกลนคร	2,150	14. Sakhon Nakhon
15. สุรินทร์	2,500	15. Surin
16. หนองคาย	1,184	16. Nong Khai
17. หนองบัวลำภู	885	17. Nong Bua Lam Phu
18. อำนาจเจริญ	645	18. Amnat Charoen
19. อุตรธานี	3,418	19. Udon Thani
20. อุบลราชธานี	3,944	20. Ubon Ratchathani
ภาคใต้	40,704	Southern Region
1. กระบี่	1,576	1. Krabi
2. ชุมพร	1,538	2. Chumphon
3. ตรัง	2,066	3. Trang
4. นครศรีธรรมราช	4,395	4. Nakhon Si Thammarat
5. นราธิวาส	1,089	5. Narathiwat
6. ปัตตานี	1,025	6. Pattani
7. พังงา	1,254	7. Phangnga
8. พัทลุง	1,849	8. Phatthalung
9. ภูเก็ต	8,002	9. Phuket
10. ยะลา	983	10. Yala
11. ระนอง	581	11. Ranong
12. สงขลา	10,850	12. Songkhla
13. สตูล	1,007	13. Satun
14. สุราษฎร์ธานี	4,489	14. Surat Thani

ที่มา: กองวิจัยและพัฒนา สำนักงานประกันสังคม

Source: Research and Development Division, Social Security Office.

ตารางที่ 2.24 จำนวนการใช้บริการกรณีคลอดบุตรของผู้ประกันตนมาตรา 39 จำแนกตามเพศ ปี 2562

TABLE 2.24 NUMBER OF SERVICE UTILIZATION FOR MATERNITY BENEFIT OF INSURED PERSON SECTION 39 BY SEX: 2019

หน่วย: ครั้ง

Unit: Case

เดือน	ค่าคลอดบุตร			เงินสงเคราะห์การหยุดงาน เพื่อการคลอดบุตร	Month
	ชาย	หญิง	รวม		
	Male	Female	Total	Allowance	
รวม	6,705	41,718	48,423	39,214	Total
มกราคม	665	3,915	4,580	3,704	January
กุมภาพันธ์	493	3,145	3,638	2,979	February
มีนาคม	531	3,415	3,946	3,205	March
เมษายน	515	3,523	4,038	3,293	April
พฤษภาคม	558	3,564	4,122	3,339	May
มิถุนายน	500	3,149	3,649	2,935	June
กรกฎาคม	576	3,504	4,080	3,309	July
สิงหาคม	616	3,357	3,973	3,163	August
กันยายน	614	3,680	4,294	3,467	September
ตุลาคม	665	3,944	4,609	3,706	October
พฤศจิกายน	494	3,402	3,896	3,195	November
ธันวาคม	478	3,120	3,598	2,919	December

ที่มา: กองวิจัยและพัฒนา สำนักงานประกันสังคม

Source: Research and Development Division, Social Security Office.

ตารางที่ 2.25 จำนวนการใช้บริการกรณีคลอดบุตรของผู้ประกันตนมาตรา 39 จำแนกตามประเภทการคลอด ปี 2562

TABLE 2.25 NUMBER OF SERVICE UTILIZATION FOR MATERNITY BENEFIT OF INSURED PERSON SECTION 39 CLASSIFIED BY TYPE OF DELIVERY: 2019

หน่วย: ครั้ง
Unit: Case

เดือน	คลอดปกติ	คลอดผ่าตัด	รวม	Month
	Normal delivery	Surgery	Total	
รวม	36,083	12,340	48,423	Total
มกราคม	3,377	1,203	4,580	January
กุมภาพันธ์	2,694	944	3,638	February
มีนาคม	2,928	1,018	3,946	March
เมษายน	3,010	1,028	4,038	April
พฤษภาคม	3,104	1,018	4,122	May
มิถุนายน	2,702	947	3,649	June
กรกฎาคม	3,034	1,046	4,080	July
สิงหาคม	2,993	980	3,973	August
กันยายน	3,152	1,142	4,294	September
ตุลาคม	3,481	1,128	4,609	October
พฤศจิกายน	2,915	981	3,896	November
ธันวาคม	2,693	905	3,598	December

ที่มา: กองวิจัยและพัฒนา สำนักงานประกันสังคม

Source: Research and Development Division , Social Security Office.

ตารางที่ 2.26 จำนวนการใช้บริการกรณีตายของผู้ประกันตนมาตรา 39 จำแนกตามอายุและเพศ ปี 2562

TABLE 2.26 NUMBER OF SERVICE UTILIZATION FOR DEAD BENEFIT OF INSURED PERSON
SECTION 39 BY AGE GROUP AND SEX: 2019

หน่วย: ราย

Unit: Case

กลุ่มอายุ (ปี) Age Group (year)	ชาย Male	หญิง Female	รวม Total
รวม Total	5,578	3,730	9,308
15 - 17	1	-	1
18 - 19	1	1	2
20 - 24	44	25	69
25 - 29	124	104	228
30 - 34	179	152	331
35 - 39	332	261	593
40 - 44	558	420	978
45 - 49	725	557	1282
50 - 54	966	668	1634
55 - 59	772	522	1294
≥60	1,876	1,020	2896

ที่มา: กองวิจัยและพัฒนา สำนักงานประกันสังคม

Source: Research and Development Division, Social Security Office.

ตารางที่ 2.27 จำนวนการใช้บริการกรณีทุพพลภาพของผู้ประกันตนมาตรา 39 จำแนกตามอายุและเพศ ปี 2562

TABLE 2.27 NUMBER OF SERVICE UTILIZATION FOR INVALIDITY BENEFIT OF INSURED PERSON SECTION 39 BY AGE GROUP AND SEX: 2019

หน่วย: ราย
Unit: Case

กลุ่มอายุ (ปี) Age Group (year)	ชาย Male	หญิง Female	รวม Total
รวม Total	600	251	851
15 - 17	-	-	-
18 - 19	-	-	-
20 - 24	10	-	10
25 - 29	21	6	27
30 - 34	16	13	29
35 - 39	44	22	66
40 - 44	69	41	110
45 - 49	89	32	121
50 - 54	134	45	179
55 - 59	109	38	147
≥60	108	54	162

หมายเหตุ: กรณีทุพพลภาพ คือ ผู้ทุพพลภาพคนใหม่ นับตามจำนวนผู้ที่ได้รับอนุมัติ ณ ปีนั้น

Note: Invalidity counted on new case only.

ที่มา: กองวิจัยและพัฒนา สำนักงานประกันสังคม

Source: Research and Development Division, Social Security Office.

ตารางที่ 2.28 จำนวนการใช้บริการกรณีชราภาพของผู้ประกันตนมาตรา 39 จำแนกตามสาเหตุ ปี 2553 - 2562

TABLE 2.28 NUMBER OF SERVICE UTILIZATION FOR OLD AGE BENEFIT OF INSURED PERSON SECTION 39
BY CAUSE OF CLAIMS: 2010 - 2019

หน่วย: ราย

Unit: Case

ปี	บำเหน็จชราภาพ/Lump sum				บำนาญชราภาพ Pension	Year
	ตาย Death	ทุพพลภาพ Invalidity	สิ้นสุดความเป็นผู้ประกันตน Cessation of being insured	รวม Total		
2553	3,805	697	11,421	15,923		2010
2554	5,532	734	18,827	25,093		2011
2555	4,777	1,087	16,020	21,884		2012
2556	5,547	858	21,707	28,112		2013
2557	5,915	899	26,327	33,141	5,391	2014
2558	4,060	660	21,252	25,972	11,156	2015
2559	5,165	844	25,888	31,897	18,013	2016
2560	5,515	788	26,875	33,178	26,170	2017
2561	6,650	847	29,675	37,172	37,114	2018
2562	7,105	843	29,571	37,519	50,040	2019

ที่มา: กองวิจัยและพัฒนา สำนักงานประกันสังคม

Source: Research and Development Division, Social Security Office.

ตารางที่ 2.29 จำนวนสถานพยาบาลประกันสังคม จำแนกตามสังกัด ปี 2558 - 2562

TABLE 2.29 NUMBER OF HOSPITALS IN THE SOCIAL SECURITY SCHEME CLASSIFIED BY AGENCIES: 2014 - 2018

หน่วย: แห่ง

Unit: Place

สังกัด	2558	2559	2560	2561	2562	Agencies
	2015	2016	2017	2018	2019	
สถานพยาบาลหลัก	241	240	239	237	237	Main contracted hospitals
รัฐบาล	157	158	159	159	159	Government
กระทรวงกลาโหม	15	15	15	15	15	Ministry of Defence
กรุงเทพมหานคร	8	8	8	8	8	Bangkok Metropolis
สำนักงานตำรวจแห่งชาติ	1	1	1	1	1	Royal Thai Police
กระทรวงสาธารณสุข	119	119	120	120	120	Ministry of Public Health
องค์การบริหารส่วนจังหวัด	2	2	2	2	2	Provincial Administrative Organization
สภากาชาดไทย	2	2	2	2	2	Thai Red Cross Council
กระทรวงศึกษาธิการ	10	11	11	11	11	Ministry of Education
เอกชน	84	82	80	78	78	Private
สถานพยาบาลเครือข่าย	2,234	2,325	2,411	3,785	3,639	Sub-contracted Hospitals
รัฐบาล	1,293	1,434	1,511	2,560	2,568	Government
เอกชน	941	891	900	1,225	1,071	Private
รวม	2,475	2,565	2,650	4,022	3,876	Total
รัฐบาล	1,450	1,592	1,670	2,719	2,727	Government
เอกชน	1,025	973	980	1,303	1,149	Private

หมายเหตุ: สถานพยาบาลเครือข่ายนับจำนวนตามสถานที่ตั้งของสถานพยาบาล

Note: Sub-contracted Hospitals are counted according to location of the hospital.

ที่มา: สำนักจัดระบบบริการทางการแพทย์ สำนักงานประกันสังคม

Source: Medical Service System Management Bureau, Social Security Office.

แผนภูมิ 10 จำนวนสถานพยาบาลประกันสังคม ปี 2553 - 2562

Figure 10 Number of hospitals in the social security scheme: 2010 - 2019

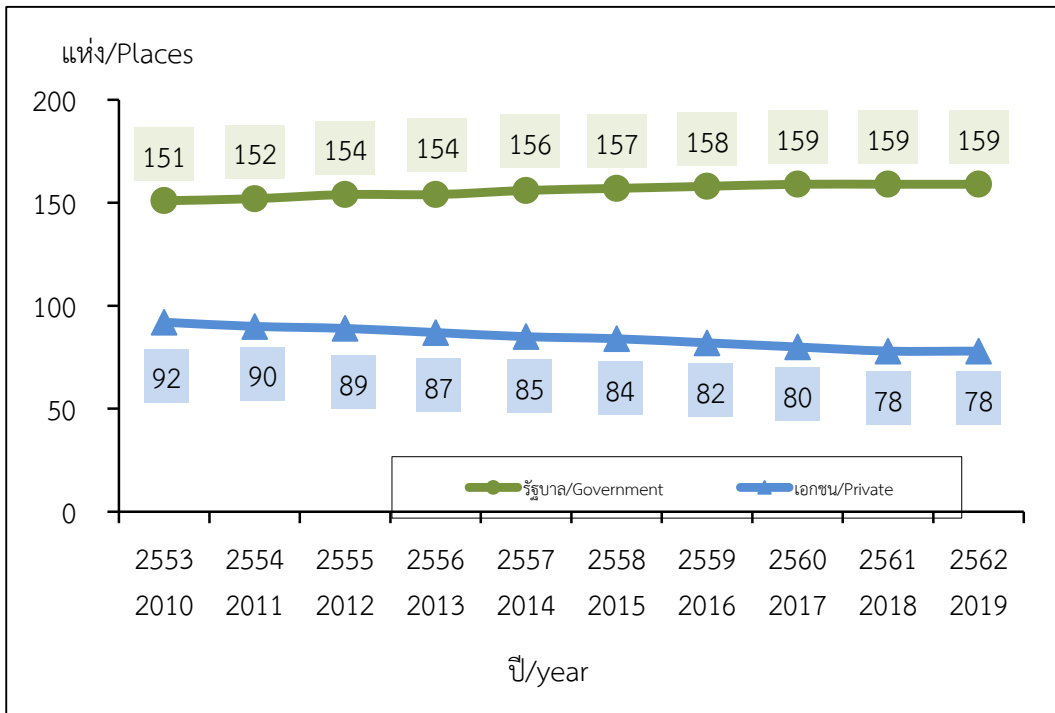

ที่มา: สำนักจัดระบบบริการทางการแพทย์ สำนักงานประกันสังคม

Source: Medical Service System Management Bureau, Social Security Office.

ตารางที่ 2.30 จำนวนการใช้บริการของผู้ประกันตนมาตรา 40 แต่ละกรณี จำแนกรายเดือน ปี 2562

TABLE 2.30 NUMBER OF SERVICE UTILIZATION OF INSURED PERSON SECTION 40 FOR EACH BENEFIT BY MONTH: 2019

หน่วย: ครั้ง
Unit: Case

เดือน	เจ็บป่วย	ทุพพลภาพ	ตาย	ชราภาพ	Month
	Sickness	Invalidity	Death	Old Age	
รวม	88,976	327	9,331	21,156	Total
มกราคม	7,204	28	735	2,078	January
กุมภาพันธ์	6,620	31	863	1,570	February
มีนาคม	7,003	20	790	1,632	March
เมษายน	6,576	23	709	1,495	April
พฤษภาคม	7,443	32	887	1,930	May
มิถุนายน	7,013	29	687	1,743	June
กรกฎาคม	7,810	27	761	1,857	July
สิงหาคม	7,923	38	764	1,761	August
กันยายน	7,908	24	764	1,658	September
ตุลาคม	8,373	22	856	1,930	October
พฤศจิกายน	7,775	23	730	1,705	November
ธันวาคม	7,328	30	785	1,797	December

หมายเหตุ:

1. กรณีเจ็บป่วย เป็นการจ่ายในเรื่องเงินทดแทนการขาดรายได้
2. กรณีทุพพลภาพ เป็นการจ่ายในเรื่องเงินทดแทนการขาดรายได้ โดยนับจำนวนผู้ที่ได้รับอนุมัติรายใหม่ ณ เดือนนั้น
3. กรณีชราภาพ เป็นการจ่ายในเรื่องบำเหน็จ

Note :

1. Sickness counted on cash benefits only.
2. Invalidity counted on cash benefits for new cases only.
3. Old Age counted on lump sum only.

ที่มา: สำนักเสริมสร้างความมั่นคงแรงงานนอกระบบ สำนักงานประกันสังคม

Source: Office of Stability Promotion for Informal Sector, Social Security Office.

บทที่ 3
สถิติกองทุนเงินทดแทน

Chapter 3
STATISTICS OF WORKMEN'S
COMPENSATION FUND

แผนภูมิ 11 อัตราการประสบอันตรายหรือเจ็บป่วยเนื่องจากการทำงานต่อลูกจ้าง 1,000 คน ปี 2553 - 2562

Figure 11 Rate of occupational injuries or diseases per 1,000 employees: 2010 - 2019

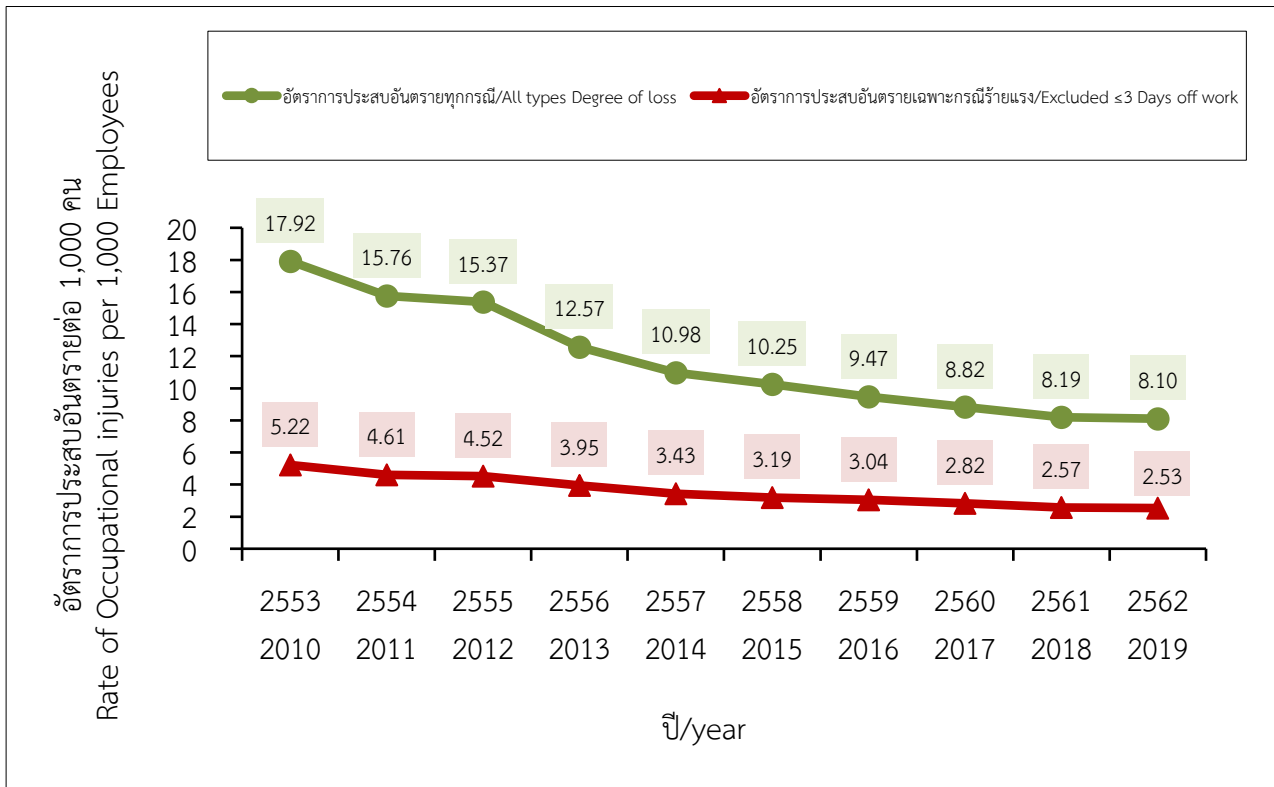

ที่มา: สำนักงานกองทุนเงินทดแทน สำนักงานประกันสังคม

Source: Office of the Workmen's Compensation Fund, Social Security Office.

แผนภูมิ 12 การประสบอันตรายหรือเจ็บป่วยเนื่องจากการทำงาน ปี 2561 - 2562 (ในกองทุน)

Figure 12 Occupational injuries or diseases: 2018 - 2019 (Covered by WCF)

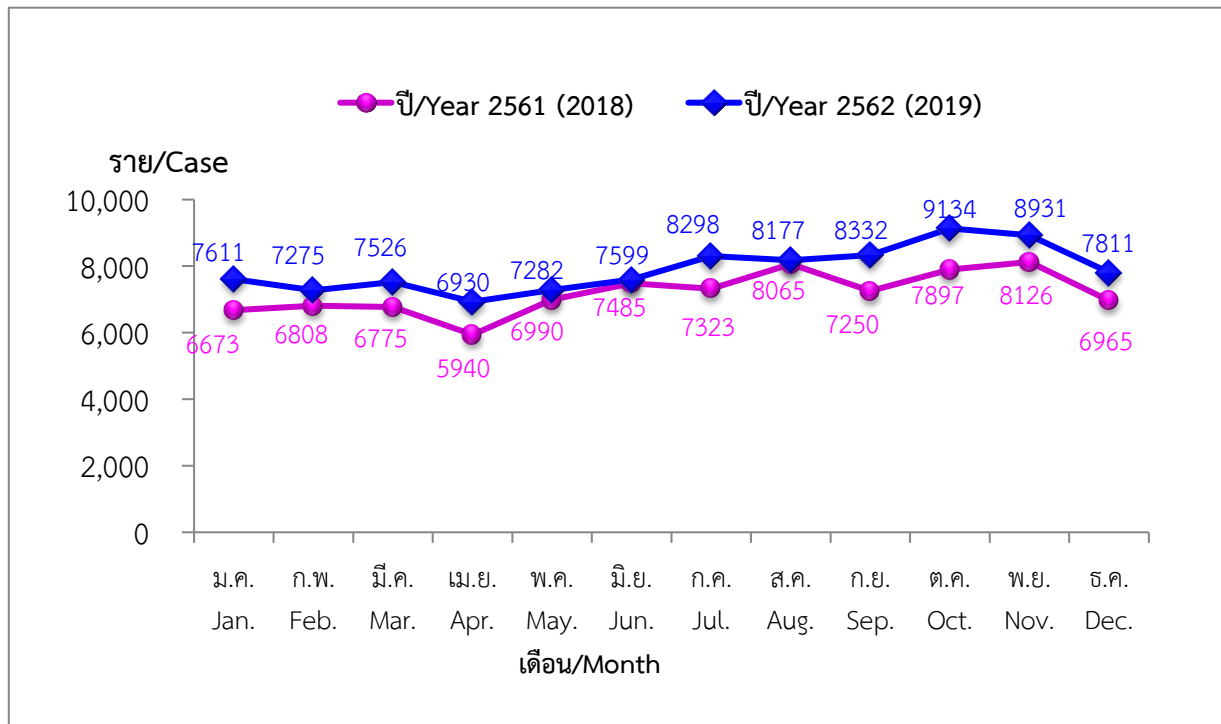

ที่มา: สำนักงานกองทุนเงินทดแทน สำนักงานประกันสังคม

Source: Office of the Workmen's Compensation Fund, Social Security Office.

ตารางที่ 3.1 จำนวนนายจ้างและลูกจ้าง จำแนกรายจังหวัด ณ ธันวาคม 2562

TABLE 3.1 NUMBER OF EMPLOYER AND EMPLOYEE BY PROVINCE, AS OF DECEMBER 2019

จังหวัด	นายจ้าง (แห่ง)	ลูกจ้าง (คน)	Province
	Employer (places)	Employee (persons)	
ทั่วราชอาณาจักร	428,821	11,710,823	Whole Kingdom
กรุงเทพมหานคร	148,955	4,055,088	Bangkok Metropolis
1. สปส.กรุงเทพมหานครพื้นที่ 1	7,403	111,387	1. Bangkok Area Social Security Office 1
2. สปส.กรุงเทพมหานครพื้นที่ 2	15,200	488,557	2. Bangkok Area Social Security Office 2
3. สปส.กรุงเทพมหานครพื้นที่ 3	13,172	575,740	3. Bangkok Area Social Security Office 3
4. สปส.กรุงเทพมหานครพื้นที่ 4	11,366	564,552	4. Bangkok Area Social Security Office 4
5. สปส.กรุงเทพมหานครพื้นที่ 5	7,435	139,328	5. Bangkok Area Social Security Office 5
6. สปส.กรุงเทพมหานครพื้นที่ 6	10,702	158,468	6. Bangkok Area Social Security Office 6
7. สปส.กรุงเทพมหานครพื้นที่ 7	14,364	268,557	7. Bangkok Area Social Security Office 7
8. สปส.กรุงเทพมหานครพื้นที่ 8	14,887	385,495	8. Bangkok Area Social Security Office 8
9. สปส.กรุงเทพมหานครพื้นที่ 9	18,281	394,053	9. Bangkok Area Social Security Office 9
10. สปส.กรุงเทพมหานครพื้นที่ 10	14,083	294,630	10. Bangkok Area Social Security Office 10
11. สปส.กรุงเทพมหานครพื้นที่ 11	8,817	282,730	11. Bangkok Area Social Security Office 11
12. สปส.กรุงเทพมหานครพื้นที่ 12	13,245	391,591	12. Bangkok Area Social Security Office 12
ปริมณฑล	75,576	2,343,499	Vicinity
1. นครปฐม	8,263	255,982	1. Nakhon Pathom
2. นนทบุรี	17,772	358,400	2. Nonthaburi
3. ปทุมธานี	16,091	458,408	3. Pathum thani
4. สมุทรปราการ	22,879	806,491	4. Samut Prakan
5. สมุทรสาคร	10,571	464,218	5. Samut Sakhon
ภาคกลาง	73,068	2,764,812	Central Region
1. กาญจนบุรี	2,535	70,502	1. Kanchanaburi
2. จันทบุรี	2,649	34,778	2. Chanthaburi
3. ฉะเชิงเทรา	4,377	239,141	3. Chachoengsao
4. ชลบุรี	20,981	782,467	4. Chon Buri
5. ชัยนาท	858	17,360	5. Chai Nat
6. ตราด	1,193	17,695	6. Trat
7. นครนายก	1,183	26,591	7. Nakhon Nayok
8. ประจวบคีรีขันธ์	2,807	65,406	8. Prachuap Khiri Khan
9. ปราจีนบุรี	2,373	146,541	9. Prachin Buri
10. พระนครศรีอยุธยา	5,199	341,428	10. Phra Nakhon Si Ayutthaya
11. เพชรบุรี	2,313	58,841	11. Phetchaburi
12. ระยอง	8,187	448,581	12. Rayong
13. ราชบุรี	4,215	120,357	13. Ratchaburi
14. ลพบุรี	2,172	88,827	14. Lop Buri
15. สมุทรสงคราม	1,360	22,108	15. Samut Songkhram
16. สระแก้ว	1,148	22,099	16. Sa Kaeo
17. สระบุรี	4,211	175,642	17. Sara Buri
18. สิงห์บุรี	849	20,324	18. Sing Buri

ตารางที่ 3.1 จำนวนนายจ้างและลูกจ้าง จำแนกรายจังหวัด ณ ธันวาคม 2562

TABLE 3.1 NUMBER OF EMPLOYER AND EMPLOYEE BY PROVINCE, AS OF DECEMBER 2019

จังหวัด	นายจ้าง (แห่ง) Employer (places)	ลูกจ้าง (คน) Employee (persons)	Province
19. สุพรรณบุรี	3,452	51,239	19. Suphan Buri
20. อ่างทอง	1,006	14,885	20. Ang Thong
ภาคเหนือ	46,073	783,680	Northern Region
1. กำแพงเพชร	1,563	31,729	1. Kamphaeng Phet
2. เชียงราย	5,358	70,397	2. Chiang Rai
3. เชียงใหม่	15,202	230,896	3. Chiang Mai
4. ตาก	1,890	33,605	4. Tak
5. นครสวรรค์	3,011	55,395	5. Nakhon Sawan
6. น่าน	1,307	15,295	6. Nan
7. พะเยา	1,224	16,607	7. Phayao
8. พิจิตร	1,316	20,315	8. Phichit
9. พิษณุโลก	2,840	60,618	9. Phitsanulok
10. เพชรบูรณ์	1,914	42,873	10. Phetchabun
11. แพร่	1,461	19,262	11. Phrae
12. แม่ฮ่องสอน	602	7,599	12. Mae Hong Son
13. ลำปาง	2,793	49,367	13. Lampang
14. ลำพูน	2,571	81,648	14. Lamphun
15. สุโขทัย	1,098	18,042	15. Sukhothai
16. อุตรดิตถ์	1,239	18,975	16. Uttaradit
17. อุทัยธานี	684	11,057	17. Uthai Thani
ภาคตะวันออกเฉียงเหนือ	40,027	925,157	Northeastern Region
1. กาฬสินธุ์	1,193	26,181	1. Kalasin
2. ขอนแก่น	5,001	136,551	2. Khon Kaen
3. ชัยภูมิ	1,595	30,640	3. Chaiyaphum
4. นครพนม	947	16,083	4. Nakhon Phanom
5. นครราชสีมา	7,851	258,266	5. Nakhon Ratchasima
6. บึงกาฬ	454	9,319	6. Bueng Kan
7. บุรีรัมย์	2,061	45,871	7. Buri Ram
8. มหาสารคาม	1,472	31,732	8. Maha Sarakham
9. มุกดาหาร	924	14,312	9. Mukdahan
10. ยโสธร	791	14,841	10. Yasothon
11. ร้อยเอ็ด	2,078	34,799	11. Roi Et
12. เลย	1,328	22,204	12. Loei
13. ศรีสะเกษ	1,619	31,352	13. Si Sa Ket
14. สกลนคร	1,977	32,517	14. Sakhon Nakhon
15. สุรินทร์	2,042	40,345	15. Surin
16. หนองคาย	1,199	17,585	16. Nong Khai
17. หนองบัวลำภู	613	14,568	17. Nong Bua Lam Phu
18. อำนาจเจริญ	478	9,275	18. Amnat Charoen

ตารางที่ 3.1 จำนวนนายจ้างและลูกจ้าง จำแนกรายจังหวัด ณ ธันวาคม 2562

TABLE 3.1 NUMBER OF EMPLOYER AND EMPLOYEE BY PROVINCE, AS OF DECEMBER 2019

จังหวัด	นายจ้าง (แห่ง) Employer (places)	ลูกจ้าง (คน) Employee (persons)	Province
19. อุตรธานี	3,436	65,482	19. Udon Thani
20. อุบลราชธานี	2,968	73,234	20. Ubon Ratchathani
ภาคใต้	45,122	838,587	Southern Region
1. กระบี่	2,835	49,609	1. Krabi
2. ชุมพร	1,994	36,509	2. Chumphon
3. ตรัง	2,236	42,292	3. Trang
4. นครศรีธรรมราช	3,494	66,552	4. Nakhon Si Thammarat
5. นราธิวาส	1,302	20,894	5. Narathiwat
6. ปัตตานี	1,506	26,450	6. Pattani
7. พังงา	1,255	27,488	7. Phangnga
8. พัทลุง	1,204	18,569	8. Phatthalung
9. ภูเก็ต	10,885	180,052	9. Phuket
10. ยะลา	1,334	23,613	10. Yala
11. ระนอง	1,656	20,940	11. Ranong
12. สงขลา	8,054	189,134	12. Songkhla
13. สตูล	740	14,105	13. Satun
14. สุราษฎร์ธานี	6,627	122,380	14. Surat Thani

ที่มา: สำนักงานกองทุนเงินทดแทน สำนักงานประกันสังคม

Source: Workman Compension Fund, Social Security Office.

ตารางที่ 3.2 การประสบอันตรายหรือเจ็บป่วยเนื่องจากการทำงาน จำแนกรายเดือน ปี 2562

TABLE 3.2 OCCUPATIONAL INJURIES OR DISEASES BY MONTH: 2019

หน่วย: ราย

Unit: Case

เดือน	ความรุนแรง (Severity)						Month
	ตาย	ทุพพลภาพ	สูญเสียอวัยวะ	หยุดงานเกิน	หยุดงานไม่เกิน	รวม	
	Death	Invalidity	บางส่วน	3 วัน	3 วัน	Total	
			Lost	> 3 Days	≤ 3 Days		
		of organs	off work	off work			
รวม	639	13	1,211	27,812	65,231	94,906	Total
มกราคม	67	1	199	2,176	5,168	7,611	January
กุมภาพันธ์	40	2	203	2,081	4,949	7,275	February
มีนาคม	40	2	197	2,280	5,007	7,526	March
เมษายน	49	-	153	2,002	4,726	6,930	April
พฤษภาคม	51	1	154	2,298	4,778	7,282	May
มิถุนายน	61	2	105	2,331	5,100	7,599	June
กรกฎาคม	61	2	77	2,611	5,547	8,298	July
สิงหาคม	60	2	50	2,552	5,513	8,177	August
กันยายน	50	-	37	2,382	5,863	8,332	September
ตุลาคม	56	1	17	2,621	6,439	9,134	October
พฤศจิกายน	43	-	12	2,494	6,382	8,931	November
ธันวาคม	61	-	7	1,984	5,759	7,811	December

ที่มา: สำนักงานกองทุนเงินทดแทน สำนักงานประกันสังคม

Source: Office of the Workmen's Compensation Fund, Social Security Office.

ตารางที่ 3.3 การประสูติอันตรายหรือเจ็บป่วยเนื่องจากการทำงาน จำแนกรายจังหวัด ปี 2562

TABLE 3.3 OCCUPATIONAL INJURIES OR DISEASES BY PROVINCE: 2019

หน่วย: ราย

Unit: Case

จังหวัด	ความรุนแรง (Severity)					รวม	Province
	ตาย	ทุพพลภาพ	สูญเสียอวัยวะ	หยุดงานเกิน	หยุดงานไม่เกิน		
	Death	Invalidity	บางส่วน Lost of organs	3 วัน > 3 Days off work	3 วัน ≤ 3 Days off work		
ทั่วราชอาณาจักร	639	13	1,211	27,812	65,231	94,906	Whole Kingdom
กรุงเทพมหานคร	158	3	156	6,605	18,729	25,651	Bangkok Metropolis
1. สปส.กรุงเทพมหานครพื้นที่ 1	6	2	3	146	351	508	1. Bangkok Area Social Security Office 1
2. สปส.กรุงเทพมหานครพื้นที่ 2	19	-	15	241	1,717	1,992	2. Bangkok Area Social Security Office 2
3. สปส.กรุงเทพมหานครพื้นที่ 3	20	-	3	321	2,932	3,276	3. Bangkok Area Social Security Office 3
4. สปส.กรุงเทพมหานครพื้นที่ 4	18	-	8	496	1,531	2,053	4. Bangkok Area Social Security Office 4
5. สปส.กรุงเทพมหานครพื้นที่ 5	6	-	3	186	421	616	5. Bangkok Area Social Security Office 5
6. สปส.กรุงเทพมหานครพื้นที่ 6	5	-	16	464	1,018	1,503	6. Bangkok Area Social Security Office 6
7. สปส.กรุงเทพมหานครพื้นที่ 7	11	-	56	1,376	2,466	3,909	7. Bangkok Area Social Security Office 7
8. สปส.กรุงเทพมหานครพื้นที่ 8	9	-	1	837	1,581	2,428	8. Bangkok Area Social Security Office 8
9. สปส.กรุงเทพมหานครพื้นที่ 9	15	-	15	690	1,758	2,478	9. Bangkok Area Social Security Office 9
10. สปส.กรุงเทพมหานครพื้นที่ 10	17	-	18	856	2,347	3,238	10. Bangkok Area Social Security Office 10
11. สปส.กรุงเทพมหานครพื้นที่ 11	16	-	10	316	888	1,230	11. Bangkok Area Social Security Office 11
12. สปส.กรุงเทพมหานครพื้นที่ 12	16	1	8	676	1,719	2,420	12. Bangkok Area Social Security Office 12
ปริมณฑล	101	2	615	8,295	19,576	28,589	Vicinity
1. นครปฐม	15	-	67	514	1,923	2,519	1. Nakhon Pathom
2. นนทบุรี	22	-	48	962	1,987	3,019	2. Nonthaburi

ตารางที่ 3.3 การประสูติอันตรายหรือเจ็บป่วยเนื่องจากการทำงาน จำแนกรายจังหวัด ปี 2562

TABLE 3.3 OCCUPATIONAL INJURIES OR DISEASES BY PROVINCE: 2019

หน่วย: ราย

Unit: Case

จังหวัด	ความรุนแรง (Severity)						Province
	ตาย	ทุพพลภาพ	สูญเสียอวัยวะ	หยุดงานเกิน	หยุดงานไม่เกิน	รวม	
	Death	Invalidity	บางส่วน Lost of organs	3 วัน > 3 Days off work	3 วัน ≤ 3 Days off work	Total	
3. ปทุมธานี	22	-	54	1,228	2,815	4,119	3. Pathum Thani
4. สมุทรปราการ	28	-	197	3,525	8,478	12,228	4. Samut Prakan
5. สมุทรสาคร	14	2	249	2,066	4,373	6,704	5. Samut Sakhon
ภาคกลาง	149	-	246	6,195	16,523	23,113	Central Region
1. กาญจนบุรี	6	-	8	182	239	435	1. Kanchanaburi
2. จันทบุรี	3	-	1	77	120	201	2. Chanthaburi
3. ฉะเชิงเทรา	13	-	28	784	1,731	2,556	3. Chachoengsao
4. ชลบุรี	31	-	44	1,237	4,911	6,223	4. Chon Buri
5. ชัยนาท	1	-	5	41	66	113	5. Chai Nat
6. ตราด	6	-	-	52	60	118	6. Trat
7. นครนายก	-	-	1	62	138	201	7. Nakhon Nayok
8. ประจวบคีรีขันธ์	2	-	1	234	370	607	8. Prachuap Khiri Khan
9. ปราจีนบุรี	9	-	3	361	856	1,229	9. Prachin Buri
10. พระนครศรีอยุธยา	19	-	33	827	1,684	2,563	10. Phra Nakhon Si Ayutthaya
11. เพชรบุรี	3	-	9	171	298	481	11. Phetchaburi
12. ระยอง	10	-	51	736	2,647	3,444	12. Rayong
13. ราชบุรี	9	-	24	343	563	939	13. Ratchaburi

ตารางที่ 3.3 การประสูติอันตรายหรือเจ็บป่วยเนื่องจากการทำงาน จำแนกรายจังหวัด ปี 2562

TABLE 3.3 OCCUPATIONAL INJURIES OR DISEASES BY PROVINCE: 2019

หน่วย: ราย

Unit: Case

จังหวัด	ความรุนแรง (Severity)						Province
	ตาย	ทุพพลภาพ	สูญเสียอวัยวะ	หยุดงานเกิน	หยุดงานไม่เกิน	รวม	
	Death	Invalidity	บางส่วน Lost of organs	3 วัน > 3 Days off work	3 วัน ≤ 3 Days off work	Total	
14. ลพบุรี	6	-	4	178	561	749	14. Lop Buri
15. สมุทรสงคราม	4	-	1	78	90	173	15. Samut Songkhram
16. สระแก้ว	4	-	2	53	82	141	16. Sa Kaeo
17. สระบุรี	15	-	16	531	1,633	2,195	17. Sara Buri
18. สิงห์บุรี	1	-	5	54	136	196	18. Sing Buri
19. สุพรรณบุรี	7	-	8	143	284	442	19. Suphan Buri
20. อ่างทอง	-	-	2	51	54	107	20. Ang Thong
ภาคเหนือ	76	2	75	1,719	3,285	5,157	Northern Region
1. กำแพงเพชร	4	-	6	66	70	146	1. Kamphaeng Phet
2. เชียงราย	9	1	6	167	252	435	2. Chiang Rai
3. เชียงใหม่	12	-	9	552	1,205	1,778	3. Chiang Mai
4. ตาก	7	-	4	47	59	117	4. Tak
5. นครสวรรค์	6	-	4	93	321	424	5. Nakhon Sawan
6. น่าน	1	-	2	22	3	28	6. Nan
7. พะเยา	3	-	1	37	40	81	7. Phayao
8. พิจิตร	2	-	3	59	65	129	8. Phichit
9. พิษณุโลก	7	-	25	128	183	343	9. Phitsanulok

ตารางที่ 3.3 การประสบนันตรายหรือเจ็บป่วยเนื่องจากการทำงาน จำแนกรายจังหวัด ปี 2562

TABLE 3.3 OCCUPATIONAL INJURIES OR DISEASES BY PROVINCE: 2019

หน่วย: ราย

Unit: Case

จังหวัด	ความรุนแรง (Severity)						Province
	ตาย	ทุพพลภาพ	สูญเสียอวัยวะ	หยุดงานเกิน	หยุดงานไม่เกิน	รวม	
	Death	Invalidity	บางส่วน	3 วัน	3 วัน	Total	
			Lost of organs	> 3 Days off work	≤ 3 Days off work		
10. เพชรบูรณ์	6	1	-	99	196	302	10. Phetchabun
11. แพร่	1	-	-	70	78	149	11. Phrae
12. แม่ฮ่องสอน	2	-	-	6	1	9	12. Mae Hong Son
13. ลำปาง	6	-	4	113	178	301	13. Lampang
14. ลำพูน	6	-	4	109	455	574	14. Lamphun
15. สุโขทัย	1	-	2	42	53	98	15. Sukhothai
16. อุตรดิตถ์	2	-	4	77	88	171	16. Uttaradit
17. อุทัยธานี	1	-	1	32	38	72	17. Uthai Thani
ภาคตะวันออกเฉียงเหนือ	79	4	54	1,597	3,065	4,799	Northeastern Region
1. กาฬสินธุ์	2	-	-	50	27	79	1. Kalasin
2. ขอนแก่น	9	-	3	141	445	598	2. Khon Kaen
3. ชัยภูมิ	4	1	5	39	28	77	3. Chaiyaphum
4. นครพนม	3	-	2	14	8	27	4. Nakhon Phanom
5. นครราชสีมา	15	1	16	586	1,732	2,350	5. Nakhon Ratchasima
6. บึงกาฬ	1	-	2	26	24	53	6. Bueng Kan
7. บุรีรัมย์	5	1	10	99	107	222	7. Buri Ram
8. มหาสารคาม	5	1	-	21	54	81	8. Maha Sarakham

ตารางที่ 3.3 การประสบอันตรายหรือเจ็บป่วยเนื่องจากการทำงาน จำแนกรายจังหวัด ปี 2562

TABLE 3.3 OCCUPATIONAL INJURIES OR DISEASES BY PROVINCE: 2019

หน่วย: ราย

Unit: Case

จังหวัด	ความรุนแรง (Severity)					รวม	Province
	ตาย	ทุพพลภาพ	สูญเสียอวัยวะ	หยุดงานเกิน	หยุดงานไม่เกิน		
	Death	Invalidity	บางส่วน Lost of organs	3 วัน > 3 Days off work	3 วัน ≤ 3 Days off work		
9. มุกดาหาร	-	-	1	24	10	35	9. Mukdahan
10. ยโสธร	2	-	-	18	10	30	10. Yasothon
11. ร้อยเอ็ด	4	-	1	42	64	111	11. Roi Et
12. เลย	4	-	1	24	22	51	12. Loei
13. ศรีสะเกษ	8	-	2	46	19	75	13. Si Sa Ket
14. สกลนคร	2	-	2	54	35	93	14. Sakhon Nakhon
15. สุรินทร์	-	-	2	66	26	94	15. Surin
16. หนองคาย	3	-	-	47	59	109	16. Nong Khai
17. หนองบัวลำภู	1	-	-	23	23	47	17. Nong Bua Lam Phu
18. อำนาจเจริญ	1	-	1	11	10	23	18. Amnat Charoen
19. อุตรธานี	7	-	5	147	173	332	19. Udon Thani
20. อุบลราชธานี	3	-	1	119	189	312	20. Ubon Ratchathani
ภาคใต้	76	2	65	3,401	4,053	7,597	Southern Region
1. กระบี่	3	-	7	234	259	503	1. Krabi
2. ชุมพร	4	1	3	158	150	316	2. Chumphon
3. ตรัง	2	1	5	209	277	494	3. Trang
4. นครศรีธรรมราช	7	-	6	294	335	642	4. Nakhon Si Thammarat

ตารางที่ 3.3 การประสบอันตรายหรือเจ็บป่วยเนื่องจากการทำงาน จำแนกรายจังหวัด ปี 2562

TABLE 3.3 OCCUPATIONAL INJURIES OR DISEASES BY PROVINCE: 2019

หน่วย: ราย

Unit: Case

จังหวัด	ความรุนแรง (Severity)						Province
	ตาย	ทุพพลภาพ	สูญเสียอวัยวะ	หยุดงานเกิน	หยุดงานไม่เกิน	รวม	
	Death	Invalidity	บางส่วน	3 วัน	3 วัน	Total	
			Lost of organs	> 3 Days off work	≤ 3 Days off work		
5. นราธิวาส	4	-	-	39	12	55	5. Narathiwat
6. ปัตตานี	1	-	5	81	58	145	6. Pattani
7. พังงา	-	-	3	72	88	163	7. Phangnga
8. พัทลุง	2	-	-	68	58	128	8. Phatthalung
9. ภูเก็ต	17	-	3	482	903	1,405	9. Phuket
10. ยะลา	3	-	2	95	84	184	10. Yala
11. ระนอง	1	-	1	43	24	69	11. Ranong
12. สงขลา	28	-	13	931	907	1,879	12. Songkhla
13. สตูล	-	-	-	96	47	143	13. Satun
14. สุราษฎร์ธานี	4	-	17	599	851	1,471	14. Surat Thani

ที่มา: สำนักงานกองทุนเงินทดแทน สำนักงานประกันสังคม

Source: Office of the Workmen's Compensation Fund, Social Security Office.

ตารางที่ 3.4 การประสะอันตรายหรือเจ็บป่วยเนื่องจากการทำงาน จำแนกตามความรุนแรงและสาเหตุที่ประสะอันตราย ปี 2562

TABLE 3.4 OCCUPATIONAL INJURIES OR DISEASES BY SEVERITY AND ITS NATURE: 2019

หน่วย: ราย

Unit: Case

สาเหตุที่ประสะอันตราย	ความรุนแรง (Severity)					รวม	Nature of injuries
	ตาย	ทุพพลภาพ	สูญเสียอวัยวะ	หยุดงานเกิน	หยุดงานไม่เกิน		
	Death	Invalidity	บางส่วน Lost of organs	3 วัน > 3 Days off work	3 วัน ≤ 3 Days off work		
รวม	639	13	1,211	27,812	65,231	94,906	Total
1. ตกจากที่สูง	117	4	21	2,834	3,405	6,381	1. Fell from a height
2. หกล้ม ลื่นล้ม	7	-	16	1,811	3,567	5,401	2. Fell over or slipped
3. อาคารหรือสิ่งก่อสร้างพังทับ	8	-	-	29	37	74	3. Injury from fallen building
4. วัตถุหรือสิ่งของของพังทลายหรือหล่นทับ	54	1	318	5,645	8,681	14,699	4. Injured by falling object
5. วัตถุหรือสิ่งของของกระแทกหรือชน	20	-	124	3,546	9,346	13,036	5. Injured by thrown object
6. วัตถุหรือสิ่งของของหนีบหรือดึง	19	1	419	3,286	3,941	7,666	6. Being pressed or pulled by object
7. วัตถุหรือสิ่งของของตัดหรือบาดหรือทิ่มแทง	3	-	246	6,127	17,155	23,531	7. Cut or wounded by sharp material
8. วัตถุหรือสิ่งของหรือสารเคมีกระเด็นเข้าตา	-	-	6	680	10,216	10,902	8. Foreign object/chemical in eye
9. ประสะอันตรายจากการยกหรือเคลื่อนย้ายของหนัก	-	-	1	190	807	998	9. Injury from lifting heavy object
10. ประสะอันตรายจากท่าทางการทำงาน	-	-	1	175	443	619	10. Repetitive motion injury
11. อุบัติเหตุจากยานพาหนะ	285	3	21	1,699	1,419	3,427	11. Car accidents
12. วัตถุหรือสิ่งของระเบิด	10	-	4	171	219	404	12. Injured by explosion
13. ไฟฟ้าช็อต	81	4	11	278	602	976	13. Electric shock
14. ผลจากความร้อนสูงหรือสัมผัสของร้อน	9	-	14	751	1,428	2,202	14. Burns from exposure to hot objects/materials
15. ผลจากความเย็นจัดหรือสัมผัสของเย็น	-	-	-	-	1	1	15. Frostbite
16. สัมผัสสิ่งมีพิษ สารเคมี	4	-	3	180	993	1,180	16. Affected by toxic substances or chemicals
17. อันตรายจากรังสี	-	-	-	-	20	20	17. Injured/burned by radiation
18. อันตรายจากแสง	-	-	-	12	704	716	18. Injured/burned by exposure to light
19. ถูกทำร้ายร่างกาย	3	-	-	30	71	104	19. Other physical injuries

ตารางที่ 3.4 การประสบอันตรายหรือเจ็บป่วยเนื่องจากการทำงาน จำแนกตามความรุนแรงและสาเหตุที่ประสบอันตราย ปี 2562

TABLE 3.4 OCCUPATIONAL INJURIES OR DISEASES BY SEVERITY AND ITS NATURE: 2019

หน่วย: ราย

Unit: Case

สาเหตุที่ประสบอันตราย	ความรุนแรง (Severity)						รวม	Nature of injuries
	ตาย	ทุพพลภาพ	สูญเสียอวัยวะ	หยุดงานเกิน	หยุดงานไม่เกิน			
	Death	Invalidity	บางส่วน Lost of organs	3 วัน > 3 Days off work	3 วัน ≤ 3 Days off work	Total		
20. ถูกสัตว์ทำร้าย	2	-	-	138	947	1,087	20. Animal attacks	
21. โรคที่เกิดขึ้นตามลักษณะหรือสภาพของงาน หรือเนื่องจากการทำงาน*	-	-	6	150	1,026	1,182	21. Other Diseases according to working condition*	
22. ภัยพิบัติ	2	-	-	-	1	3	22. Disaster	
23. การก่อวินาศกรรม	-	-	-	-	1	1	23. Sabotage	
24. อื่นๆ	15	-	-	80	201	296	24. Others	

หมายเหตุ: *ตามพระราชบัญญัติเงินทดแทน พ.ศ. 2537

Note: *According to the Workmen's Compensation Act B.E. 2537.

ที่มา: สำนักงานกองทุนเงินทดแทน สำนักงานประกันสังคม

Source: Office of the Workmen's Compensation Fund, Social Security Office.

ตารางที่ 3.5 โรคเนื่องจากการทำงาน จำแนกตามความรุนแรง ปี 2562

TABLE 3.5 OCCUPATIONAL DISEASES BY SEVERITY: 2019

หน่วย: ราย

Unit: Case

โรคที่เกิดขึ้นตามลักษณะหรือสภาพของงาน	ความรุนแรง (Severity)					รวม	Occupational Diseases
	ตาย	ทุพพลภาพ	สูญเสียอวัยวะ	หยุดงานเกิน	หยุดงานไม่เกิน		
	Death	Invalidity	Lost of organs	> 3 Days off work	≤ 3 Days off work		
รวม	-	-	6	145	1,023	1,182	Total
1. โรคที่เกิดขึ้นจากสารเคมี	-	-	-	-	52	52	1. Diseases caused by chemical agents
1.1 โรคที่เกิดขึ้นจากตะกั่ว หรือสารประกอบของตะกั่ว	-	-	-	-	52	52	1.1 Diseases caused by lead or its toxic compounds
2. โรคที่เกิดขึ้นจากสาเหตุทางกายภาพ	-	-	4	4	18	26	2. Diseases caused by physical agents
2.1 โรคหูตึงจากเสียง	-	-	4	1	6	11	2.1 Hearing impairment caused by noise
2.2 โรคจากความกดอากาศ	-	-	-	2	-	2	2.2 Air pressure disease
2.3 โรคจากแสงอัลตราไวโอเล็ต	-	-	-	1	12	13	2.3 Diseases causes by ultraviolet radiation
3. โรคที่เกิดขึ้นจากสาเหตุทางชีวภาพ	-	-	-	3	1	4	3. Disease caused by biological
3.1 โรคที่เกิดขึ้นจากสาเหตุทางชีวภาพ	-	-	-	3	1	4	3.1 Disease caused by biological
4. โรคระบบหายใจที่เกิดขึ้นเนื่องจากการทำงาน	-	-	1	-	5	9	4. Diseases caused by biological agents
4.1 โรคกลุ่มนิ่วโมโคโคโนสิส	-	-	1	1	4	6	4.1 Pneumoconiosis
4.2 โรคฮิตจากการทำงาน	-	-	-	-	1	1	4.2 Bronchopulmonary diseases caused by hard – metal dust
4.3 โรคซิเดโรสิส (โรคปอดฝุ่นเหล็ก)	-	-	-	-	1	1	4.3 Siderosis Diseases
4.4 โรคทางเดินหายใจส่วนบนเกิดจากสารภูมิแพ้หรือสารระคาย	-	-	-	-	1	1	4.4 Upper respiratory disease is caused by allergies or irritants
5. โรคผิวหนังที่เกิดขึ้นเนื่องจากการทำงาน	-	-	1	8	126	135	5. Occupational respiratory diseases
5.1 โรคผิวหนังที่เกิดจากสาเหตุทางกายภาพ เคมี หรือชีวภาพอื่น ซึ่งพิสูจน์ได้ว่ามีสาเหตุเนื่องจากการทำงาน	-	-	1	6	99	106	5.1 Skin diseases caused by physical, chemical or biological agents not included under other items
5.2 โรคผิวหนังอื่น ซึ่งพิสูจน์ได้ว่ามีสาเหตุเนื่องจากการทำงาน	-	-	-	2	27	29	5.2 Other skin diseases caused by occupations+
6 โรคระบบกล้ามเนื้อและโครงสร้างกระดูกที่เกิดขึ้นเนื่องจากการทำงาน	-	-	-	133	822	955	6. Occupational musculo - skeletal disorders
6.1 โรคระบบกล้ามเนื้อและโครงสร้างกระดูกที่เกิดขึ้นเนื่องจาก การทำงานหรือสาเหตุจากลักษณะงานที่จำเพาะหรือมีปัจจัย เสี่ยงสูงในสิ่งแวดล้อมการทำงาน	-	-	-	133	822	955	6.1 Musculoskeletal system diseases according to work or specific work type or high risk factor at work
7. โรคอื่นๆ ซึ่งพิสูจน์ได้ว่าเกิดขึ้นตามลักษณะหรือสภาพของงาน	-	-	-	-	1	1	7. Occupational musculo - skeletal disorders
7.1 โรคอื่นๆ ซึ่งพิสูจน์ได้ว่าเกิดขึ้นตามลักษณะหรือสภาพของงาน	-	-	-	-	1	1	7.1 Musculoskeletal system diseases according to work

ที่มา: สำนักงานกองทุนเงินทดแทน สำนักงานประกันสังคม

Source: Office of the Workmen's Compensation Fund, Social Security Office.

ตารางที่ 3.6 การประสูติอันตรายหรือเจ็บป่วยเนื่องจากการทำงาน จำแนกตามความรุนแรงและกลุ่มอายุ ปี 2562

TABLE 3.6 OCCUPATIONAL INJURIES OR DISEASES BY SEVERITY AND AGE GROUP: 2019

หน่วย: ราย

Unit: Case

กลุ่มอายุ (ปี) Age Group (year)	ความรุนแรง (Severity)					รวม Total
	ตาย Death	ทุพพลภาพ Invalidity	สูญเสียอวัยวะ บางส่วน Lost of organs	หยุดงานเกิน 3 วัน > 3 Days off work	หยุดงานไม่เกิน 3 วัน ≤ 3 Days off work	
รวม Total	639	13	1,211	27,812	65,231	94,906
13 - 14	-	-	-	-	-	-
15 - 17	5	-	3	46	111	165
18 - 19	9	-	12	544	1,656	2,221
20 - 24	55	1	131	3,791	11,440	15,418
25 - 29	88	-	162	4,577	12,584	17,411
30 - 34	80	1	154	3,965	10,049	14,249
35 - 39	110	5	199	4,148	9,624	14,086
40 - 44	90	1	187	3,792	7,773	11,843
45 - 49	71	2	155	3,050	5,661	8,939
50 - 54	54	1	124	2,270	3,819	6,268
55 - 59	52	2	61	1,172	1,825	3,112
≥60	25	-	23	457	689	1,194

ที่มา: สำนักงานกองทุนเงินทดแทน สำนักงานประกันสังคม

Source: Office of the Workmen's Compensation Fund, Social Security Office.

ตารางที่ 3.7 การประสบอันตรายหรือเจ็บป่วยเนื่องจากการทำงาน จำแนกตามความรุนแรงและขนาดสถานประกอบการ ปี 2562

TABLE 3.7 OCCUPATIONAL INJURIES OR DISEASES BY SEVERITY AND SIZE OF ENTERPRISES: 2019

หน่วย: ราย

Unit: Case

ขนาดสถานประกอบการ (จำนวนลูกจ้าง)	ความรุนแรง (Severity)						รวม	Size of enterprises (Number of employees)
	ตาย Death	ทุพพลภาพ Invalidity	สูญเสียอวัยวะ บางส่วน Lost of organs	หยุดงานเกิน 3 วัน > 3 Days off work	หยุดงานไม่เกิน 3 วัน ≤ 3 Days off work	รวม Total		
รวม	639	13	1,211	27,812	65,231	94,906	Total	
1 - 10 คน	149	4	134	3,021	5,286	8,594	1 - 10 employees	
11 - 20 คน	71	3	113	2,277	4,337	6,801	11 - 20 employees	
21 - 50 คน	78	2	161	3,784	7,549	11,574	21 - 50 employees	
51 - 100 คน	62	-	159	3,166	6,744	10,131	51 - 100 employees	
101 - 200 คน	62	-	141	3,277	7,600	11,080	101 - 200 employees	
201 - 500 คน	73	-	191	4,242	10,121	14,627	201 - 500 employees	
501 - 1,000 คน	44	2	133	2,699	6,596	9,474	501 - 1,000 employees	
1,001 คน ขึ้นไป	100	2	179	5,346	16,998	22,625	more than 1,000 employees	

ที่มา: สำนักงานกองทุนเงินทดแทน สำนักงานประกันสังคม

Source: Office of the Workmen's Compensation Fund, Social Security Office.

ตารางที่ 3.8 การประสบอันตรายหรือเจ็บป่วยเนื่องจากการทำงาน จำแนกตามความรุนแรงและประเภทกิจการ ปี 2562

TABLE 3.8 OCCUPATIONAL INJURIES OR DISEASES BY SEVERITY AND TYPE OF BUSINESS: 2019

หน่วย: ราย

Unit: Case

รหัส	ประเภทกิจการ	ความรุนแรง (Severity)					รวม	Code	Industrial Classification
		ตาย	ทุพพลภาพ	สูญเสียอวัยวะ	หยุดงานเกิน	หยุดงานไม่เกิน			
		Death	Invalidity	บางส่วน Lost of organs	3 วัน > 3 Days off work	3 วัน ≤ 3 Days off work			
	รวม	639	13	1,211	27,812	65,231	94,906	Total	
A	เกษตรกรรม การป่าไม้ และการประมง	25	-	9	366	905	1,305	A Agriculture, forestry and fishing	
B	การทำเหมืองแร่ และเหมืองหิน	11	-	5	153	198	367	B Mining and Quarrying	
C	การผลิต	118	5	904	14,934	34,410	50,371	C Manufacturing	
D	ไฟฟ้า ก๊าซ ไอน้ำและระบบการปรับอากาศ	3	-	-	81	105	189	D Electricity, gas, steam and air conditioning supply	
E	การจัดหาน้ำ การจัดการน้ำเสียและของเสีย รวมถึงกิจกรรมที่เกี่ยวข้อง	3	-	1	55	110	169	E Water supply; sewerage, waste management and remediation activities	
F	การก่อสร้าง	186	3	68	3,029	8,313	11,599	F Construction	
G	การขายส่งและการขายปลีก การซ่อมยานยนต์และจักรยายนต์	90	1	131	4,026	9,295	13,543	G Wholesale and retail trade; repair of motor vehicles and motorcycles	
H	การขนส่งและสถานที่เก็บสินค้า	90	2	37	1,285	1,962	3,376	H Transportation and storage	
I	ที่พักแรมและบริการด้านอาหาร	14	-	19	1,512	4,078	5,623	I Accommodation and food service activities	
J	ข้อมูลข่าวสารและการสื่อสาร	4	-	-	58	118	180	J Information and communication	
K	กิจกรรมทางการเงินและการประกันภัย	5	-	-	61	85	151	K Financial and insurance activities	
L	กิจกรรมเกี่ยวกับอสังหาริมทรัพย์	7	-	3	265	688	963	L Real estate activities	
M	กิจกรรมวิชาชีพ วิทยาศาสตร์และกิจกรรมทางวิชาการ	10	-	4	277	873	1,164	M Professional, scientific and technical activities	
N	กิจกรรมการบริหารและบริการสนับสนุน	14	-	10	685	1,566	2,275	N Administrative and support service activities	
O	การบริหารราชการการป้องกันประเทศและการประกันสังคมภาคบังคับ	49	2	15	677	1,172	1,915	O Public administration and defence; compulsory social security	
P	การศึกษา	1	-	3	60	102	166	P Education	
Q	กิจกรรมด้านสุขภาพและงานสังคมสงเคราะห์	4	-	-	58	729	791	Q Human health and social work activities	
R	ศิลปะ ความบันเทิงและนันทนาการ	4	-	1	141	312	458	R Arts, entertainment and recreation	
S	กิจกรรมการบริการด้านอื่นๆ	1	-	1	89	210	301	S Other service activities	
T	กิจกรรมการจ้างงานในครัวเรือน กิจกรรมการผลิตสินค้า และบริการที่ทำขึ้นเองเพื่อใช้ในครัวเรือน	-	-	-	-	-	-	T Activities of households as employers; undifferentiated goods and services producing activities of households for own use	
U	กิจกรรมขององค์การระหว่างประเทศและภาคีสมาชิก	-	-	-	-	-	-	U Activities of extraterritorial organizations and bodies	

ที่มา: สำนักงานกองทุนเงินทดแทน สำนักงานประกันสังคม

Source: Office of the Workmen's Compensation Fund, Social Security Office.

ตารางที่ 3.9 การประสบอันตรายหรือเจ็บป่วยเนื่องจากการทำงาน จำแนกตามความรุนแรงและสิ่งที่ทำให้ประสบอันตราย ปี 2562

TABLE 3.9 OCCUPATIONAL INJURIES OR DISEASES BY SEVERITY AND CAUSES OF INJURY: 2019

หน่วย: ราย

Unit: Case

สิ่งที่ทำให้ประสบอันตราย	ความรุนแรง (Severity)					รวม	Causes of Injury
	ตาย	ทุพพลภาพ	สูญเสียอวัยวะ บางส่วน	หยุดงานเกิน 3 วัน	หยุดงานไม่เกิน 3 วัน		
	Death	Invalidity	Lost of organs	> 3 Days off work	≤ 3 Days off work		
รวม	639	13	1,211	27,812	65,231	94,906	Total
1. เครื่องมือ	3	-	124	3,516	9,102	12,745	1. Equipment
2. เครื่องจักร	49	1	689	5,266	6,147	12,152	2. Machine
3. อาคารหรือสิ่งก่อสร้าง	101	4	19	2,246	3,187	5,557	3. Building
4. วัตถุหรือสิ่งของ	52	-	282	10,153	30,675	41,162	4. Object or material
5. ท่าทางการทำงาน	-	-	2	499	2,075	2,576	5. Ergonomics
6. ยานพาหนะ	309	4	42	2,579	2,582	5,516	6. Vehicles
7. วัตถุระเบิด (ยกเว้นก๊าซ)	-	-	1	37	32	70	7. Explosion (except gas)
8. ก๊าซ	-	-	1	52	64	117	8. Gas
9. หม้อไอน้ำและถังความดัน	1	-	1	81	103	186	9. Boiler and pressure tank
10. ไฟฟ้าและอุปกรณ์ไฟฟ้า	84	4	18	405	855	1,366	10. Electric and electrical instruments
11. สิ่งมีพิษ สารเคมี	5	-	5	376	3,613	3,999	11. Toxic substance or chemicals
12. สภาพแวดล้อมเกี่ยวกับการทำงาน	16	-	27	2,349	5,519	7,911	12. Work environment
13. ภัยธรรมชาติ	2	-	-	-	2	4	13. Natural disaster
14. เชื้อโรค	-	-	-	4	4	8	14. Disease
15. คนหรือสัตว์	5	-	-	182	1,047	1,234	15. Human and animal
16. อื่นๆ	12	-	-	67	224	303	16. Others

ที่มา: สำนักงานกองทุนเงินทดแทน สำนักงานประกันสังคม

Source: Office of the Workmen's Compensation Fund, Social Security Office.

ตารางที่ 3.10 การประสพอันตรายหรือเจ็บป่วยเนื่องจากการทำงาน จำแนกตามความรุนแรงและอวัยวะที่ได้รับอันตราย ปี 2562

TABLE 3.10 OCCUPATIONAL INJURIES OR DISEASES BY SEVERITY AND INJURED ORGANS: 2019

หน่วย: ราย

Unit: Case

อวัยวะที่ได้รับอันตราย	ความรุนแรง (Severity)					รวม Total	Injured Organs
	ตาย Death	ทุพพลภาพ Invalidity	สูญเสียอวัยวะ บางส่วน Lost of organs	หยุดงานเกิน 3 วัน > 3 Days off work	หยุดงานไม่เกิน 3 วัน ≤ 3 Days off work		
รวม	639	13	1,211	27,812	65,231	94,906	Total
1. ศีรษะ	108	-	5	537	2,669	3,319	1. Head
2. ตา	-	-	10	910	11,945	12,865	2. Eyes
3. จมูก	-	-	-	76	263	339	3. Nose
4. หู	-	-	4	24	156	184	4. Ears
5. ปาก ฟัน ขากรรไกร และส่วนต่างๆ ในช่องปาก	-	-	1	51	412	464	5. Mouth, teeth, jaw and other parts in mouth
6. ใบหน้า	1	-	1	304	2,050	2,356	6. Face
7. คอ	13	1	1	66	212	293	7. Neck
8. หลัง	3	3	1	550	1,676	2,233	8. Back
9. กระดูกซี่โครง/กระดูกชายโครง/ลำตัว	6	-	2	247	437	692	9. Rib/costal border/torso
10. ออกและอวัยวะภายในช่องอก	22	-	1	109	624	756	10. Chest and organs in chest
11. กระดูกเชิงกราน ท้อง และอวัยวะในช่องท้อง	6	-	-	109	161	276	11. Pelvis, stomach and organs in abdomen
12. อวัยวะเพศ	-	-	-	15	27	42	12. Vulva
13. บ่า/ไหล่/สะบัก/รักแร้	-	-	2	399	781	1,182	13. Shoulder/shoulder/scapula/armpit
14. แขน/ศอก/ข้อศอก	-	1	31	1,389	3,531	4,952	14. Arm/elbow/toggle
15. ข้อมือ	-	-	16	1,076	1,595	2,687	15. Wrist
16. มือ	-	-	50	1,827	4,691	6,568	16. Hand
17. นิ้วหัวแม่มือ	-	-	106	1,888	3,711	5,705	17. Thumb
18. นิ้วมือ	-	-	802	8,061	13,570	22,433	18. Finger
19. เอว	-	-	-	34	89	123	19. Waist
20. สะโพก ก้น	-	-	3	174	360	537	20. Hip, buttock
21. ขา/หน้าแข้ง/น่อง/เข่า/หัวเข่า	7	-	19	1,918	3,813	5,757	21. Leg/shank/calf/knee/kneecap
22. ข้อเท้า/ตาตุ่ม	1	-	8	1,098	1,635	2,742	22. Ankle/anklebone
23. เท้า/สันเท้า/ง่ามนิ้วเท้า	-	-	21	2,088	4,012	6,121	23. Foot/heel/skin bridging the toe
24. นิ้วเท้า	-	-	49	1,774	2,367	4,190	24. Toe
25. บาดเจ็บหลายส่วน บาดเจ็บตามร่างกาย	333	7	78	3,015	4,115	7,548	25. Injury in several organs
26. ระบบหมุนเวียนโลหิต	33	-	-	19	84	136	26. Circulatory system
27. อื่นๆ (ไม่สามารถระบุอวัยวะได้)	106	1	-	54	245	406	27. Other

ที่มา: สำนักงานกองทุนเงินทดแทน สำนักงานประกันสังคม

Source: office of the Workmen's Compensation Fund, Social Security Office.

ตารางที่ 3.11 การประสบอันตรายหรือเจ็บป่วยเนื่องจากการทำงาน จำแนกตามความรุนแรงและผลของการประสบอันตราย ปี 2562

TABLE 3.11 OCCUPATIONAL INJURIES OR DISEASES BY SEVERITY AND CONDITION OF INJURY: 2019

หน่วย: ราย
Unit: Case

ผลของการประสบอันตราย	ความรุนแรง (Severity)					รวม	Condition of injury
	ตาย	ทุพพลภาพ	สูญเสียอวัยวะ	หยุดงานเกิน	หยุดงานไม่เกิน		
	Death	Invalidity	บางส่วน Lost of organs	3 วัน > 3 Days off work	3 วัน ≤ 3 Days off work		
รวม	639	13	1,211	27,812	65,231	94,906	Total
1. กระดูกหัก กระดูกแตก กระดูกร้าว	54	2	364	8,725	2,888	12,033	1. Fracture
2. ข้อต่อเคลื่อน	2	1	3	260	183	449	2. Dislocation
3. ข้อต่อเคล็ด และการอักเสบตึงตัวของกล้ามเนื้อ	4	1	20	3,368	11,466	14,859	3. Sprain and myositis
4. การถูกกระแทกและการบาดเจ็บภายในอื่น ๆ ที่ไม่ปรากฏ	81	-	3	400	818	1,302	4. Traumatic internal injury
5. การตัดขาด และการเลาะคว้าน ทำลายอวัยวะ	2	3	423	906	301	1,635	5. Rupture and discectomy organs
6. บาดแผลอื่นๆ (บาดแผลลึก)	14	1	313	10,193	28,697	39,218	6. Other wounds (puncture wound)
7. บาดแผลตื้น	1	-	6	831	10,011	10,849	7. Superficial wounds
8. การฟกช้ำ และการถูกชน การถูกเบียด	3	-	3	849	3,701	4,556	8. Confusion
9. บาดแผลไหม้	16	1	30	1,249	4,248	5,544	9. Burn wound
10. การได้รับสารพิษ สารเคมี	2	-	-	108	950	1,060	10. Toxic and chemical substance
11. ผลจากสภาพอากาศ การสัมผัส และสถานที่เกี่ยวข้อง	1	-	5	25	459	490	11. Pollutions
12. การหายใจไม่ออกเนื่องจากโลหิตขาดออกซิเจน	16	-	-	2	10	28	12. Asphyxia
13. ผลจากกระแสไฟฟ้า	68	-	1	121	393	583	13. Electric injury
14. ผลกระทบจากรังสี	-	-	-	2	323	325	14. Radiation injury
15. สภาพการบาดเจ็บหลายอย่างรวมกัน	90	3	34	621	421	1,169	15. Combination of injury
16. สภาพการบาดเจ็บอื่นๆ ที่ไม่สามารถจำแนกสาเหตุได้	285	1	6	152	362	806	16. Non identified injury

ที่มา: สำนักงานกองทุนเงินทดแทน สำนักงานประกันสังคม

Source: Office of the Workmen's Compensation Fund, Social Security Office.

TABLE 3.12 OCCUPATIONAL INJURIES OR DISEASES BY SEVERITY AND OCCUPATION: 2019

รหัส	ตำแหน่งหน้าที่	ความรุนแรง (Severity)					รวม	Code	Occupation
		ตาย	ทุพพลภาพ	สูญเสียอวัยวะ	หยุดงานเกิน	หยุดงานไม่เกิน			
		Death	Invalidity	บางส่วน of organs	3 วัน > 3 Days off work	3 วัน ≤ 3 Days off work			
	รวม	639	13	1,211	27,812	65,231	94,906	Total	
1	ผู้บัญญัติกฎหมาย ข้าราชการระดับอาวุโส ผู้จัดการ							1 Legislators, Senior Officials and Managers	
11	นักกฎหมายและเจ้าหน้าที่ระดับสูง	5	1	4	163	326	499	11 Legislators and Senior Officials	
111	ผู้บัญญัติกฎหมาย	-	-	-	-	2	2	111 Legislators	
112	เจ้าหน้าที่ระดับสูงในภาครัฐบาล/ข้าราชการระดับอาวุโส	-	-	-	-	-	-	112 Senior Government Officials	
113	ผู้นำท้องถิ่น/หมู่บ้าน/เจ้าหน้าที่บริหารงานท้องถิ่น	1	-	-	25	53	79	113 Traditional Chiefs and Heads of Villages	
114	เจ้าหน้าที่ระดับอาวุโสขององค์กรต่าง ๆ	-	-	-	7	8	15	114 Senior Officials of Special – Interest Organizations	
115	เจ้าหน้าที่บริหารของหน่วยรัฐบาล	4	1	4	131	263	403	115 Executive official , government	
12	ผู้จัดการบริษัท	9	1	12	277	576	875	12 Managers and executives in private organizations	
121	ผู้อำนวยการ กรรมการและผู้บริหารระดับสูง กรรมการและผู้จัดการใหญ่	1	-	-	9	17	27	121 Executives and managing directors	
122	ผู้จัดการฝ่ายปฏิบัติการและฝ่ายผลิต	4	1	7	192	416	620	122 Production managers	
123	ผู้จัดการฝ่ายอื่น ๆ	4	-	5	76	143	228	123 Other departmental managers	
13	ผู้จัดการทั่วไป	-	-	1	29	47	77	13 General managers	
131	ผู้จัดการทั่วไป	-	-	1	29	47	77	131 General managers	
2.	ผู้ประกอบการวิชาชีพด้านต่างๆ								
21	วิชาชีพด้านฟิสิกส์ คณิตศาสตร์ และวิศวกรรมศาสตร์	11	-	1	87	341	440	21 Physical, mathematical and engineering science	
211	นักฟิสิกส์ นักเคมี และอาชีพที่เกี่ยวข้อง	-	-	-	3	16	19	211 Physicists, chemists and related professionals	
212	นักคณิตศาสตร์ นักสถิติและอาชีพที่เกี่ยวข้อง	-	-	1	3	4	8	212 Mathematicians, statisticians and related professionals	
213	นักวิชาชีพด้านการคำนวณ/คอมพิวเตอร์	1	-	-	9	14	24	213 Calculating professions	
214	สถาปนิก วิศวกร และอาชีพที่เกี่ยวข้อง	10	-	-	72	307	389	214 Architects, engineers and related professions	
22	วิชาชีพด้านวิทยาศาสตร์เพื่อชีวิต และสุขภาพอนามัย	1	-	-	24	306	331	22 Life science and health professions	
221	นักวิทยาศาสตร์เกี่ยวกับสิ่งมีชีวิต	-	-	-	4	27	31	221 Life science professions	
222	นักวิชาชีพสาธารณสุข (ยกเว้นพยาบาล)	-	-	-	6	48	54	222 Health professions (except nursing)	
223	พยาบาลวิชาชีพและผดุงครรภ์	1	-	-	14	231	246	223 Professional nursing and midwifery	
23	วิชาชีพด้านการสอน	1	-	-	10	23	34	23 Teaching Professionals	
231	อาจารย์สอนระดับอุดมศึกษา	-	-	-	4	17	21	231 College, university and higher education teaching professionals	
232	อาจารย์สอนระดับมัธยม	-	-	-	-	2	2	232 Secondary education teaching professionals	
233	อาจารย์สอนระดับประถมศึกษา และเตรียมประถม (อนุบาล)	-	-	-	2	3	5	233 Primary and pre – primary education teaching professionals	
234	อาจารย์สอนอื่นๆ	1	-	-	4	1	6	234 Special Education Teaching Professionals	

TABLE 3.12 OCCUPATIONAL INJURIES OR DISEASES BY SEVERITY AND OCCUPATION: 2019

รหัส	ตำแหน่งหน้าที่	ความรุนแรง (Severity)					รวม	Code	Occupation
		ตาย	ทุพพลภาพ	สูญเสียอวัยวะ	หยุดงานเกิน	หยุดงานไม่เกิน			
		Death	Invalidity	บางส่วน of organs	3 วัน > 3 Days off work	3 วัน ≤ 3 Days off work			
24	วิชาชีพด้านอื่นๆ	2	-	-	27	43	72	24	Other professions
241	นักธุรกิจ	1	-	-	10	14	25	241	Business professions
242	นักกฎหมาย	1	-	-	8	8	17	242	Legal professions
243	บรรณารักษ์ ผู้เก็บรักษาเอกสารสำคัญและวิชาชีพที่เกี่ยวข้องกับข้อมูล	-	-	-	1	3	4	243	Archivists, librarians and related information professionals
244	ผู้ประกอบการวิชาชีพด้านสังคมสงเคราะห์ และด้านอื่นๆ ที่เกี่ยวข้อง	-	-	-	4	9	13	244	Social science and related professionals
245	นักเขียน และนักประพันธ์หรือผู้ทำงานศิลปะด้านการแสดง	-	-	-	4	9	13	245	Writers, authors or artists
3. ช่างเทคนิคและผู้ปฏิบัติงานที่เกี่ยวข้อง									
31	ผู้ช่วยด้านฟิสิกส์และวิศวกรรม	10	-	13	306	767	1,096	31	Physical science and engineering professions
311	เจ้าหน้าที่เทคนิคด้านฟิสิกส์ และวิศวกรรม	8	-	13	234	592	847	311	Physical science and engineering technicians
312	ผู้ช่วยนักคอมพิวเตอร์	-	-	-	4	8	12	312	Computer professions
313	ผู้ประกอบการเกี่ยวกับตา และอิเล็กทรอนิกส์	-	-	-	19	50	69	313	Optional and electronic equipment operators
314	เจ้าหน้าที่เทคนิค และผู้ควบคุมเรือและเครื่องบิน	-	-	-	3	2	5	314	Ship and aircraft technician controllers
315	ผู้ตรวจสอบด้านคุณภาพและความปลอดภัย	2	-	-	46	115	163	315	Safety and quality inspectors
32	ผู้ช่วยด้านสาธารณสุขและวิทยาศาสตร์ เพื่อชีวิต	1	-	-	19	190	210	32	Life science technicians
321	เจ้าหน้าที่เทคนิคด้านวิทยาศาสตร์และผู้ช่วยที่เกี่ยวข้อง	1	-	-	4	21	26	321	Life science technicians and other related professions
322	ผู้ช่วยด้านสาธารณสุขสมัยใหม่ (ยกเว้นการพยาบาล)	-	-	-	7	65	72	322	Modern health associate technicians (except nursing)
323	ผู้ช่วยการพยาบาลและการผดุงครรภ์	-	-	-	7	97	104	323	Technical nurses and midwiferies
324	แพทย์แผนโบราณและหมอนามันต์	-	-	-	1	7	8	324	Traditional medicine practitioners and faith-healers
33	ผู้ปฏิบัติงานที่เกี่ยวข้องกับการสอน	-	-	1	12	20	33	33	Technical associate professions
331	ผู้ช่วยอาจารย์ระดับประถมศึกษา	-	-	1	6	9	16	331	Primary education teaching associate professions
332	ผู้ช่วยอาจารย์อื่นๆ	-	-	-	2	7	9	332	Pre - primary education teaching associate professions
333	ผู้ปฏิบัติงานที่เกี่ยวข้องกับการสอนในหลักสูตรการศึกษาพิเศษ	-	-	-	1	-	1	334	Other teaching associate professionals
334	ผู้ปฏิบัติงานที่เกี่ยวข้องกับการสอน ด้านอื่นๆ	-	-	-	3	4	7		
34	ผู้ช่วยด้านอื่นๆ	16	-	5	467	1,020	1,508	34	Other technical professions
341	ผู้ช่วยด้านการเงินและการขาย	5	-	2	102	172	281	341	Finance and sales professions
342	ตัวแทนธุรกิจบริการ และนายหน้า ซื้อขายทรัพย์สิน	5	-	2	216	510	733	342	Business services agents and trade brokers
343	ผู้ช่วยด้านบริหารจัดการทั่วไป	2	-	-	30	73	105	343	General administrative professions
344	ผู้ช่วยด้านศุลกากร สรรพากร และงานราชการอื่นๆ ที่เกี่ยวข้อง	-	-	-	4	5	9	344	Customs, Tax and Related Government Associate Professionals
345	ตำรวจและนักสืบ	-	-	-	4	7	11	345	Police Inspectors and Detectives
346	ผู้ช่วยด้านสังคมสงเคราะห์	-	-	1	3	5	9	346	Social Work Associate Professionals
347	ผู้ช่วยด้านศิลปะ บันเทิง และกีฬา	4	-	-	107	248	359	347	Artistic, entertainment and sports associate
348	ผู้ปฏิบัติงานที่เกี่ยวข้องกับศาสนา	-	-	-	1	-	1	348	Religious Associate Professionals

TABLE 3.12 OCCUPATIONAL INJURIES OR DISEASES BY SEVERITY AND OCCUPATION: 2019

รหัส	ตำแหน่งหน้าที่	ความรุนแรง (Severity)					รวม	Code	Occupation
		ตาย	ทุพพลภาพ	สูญเสียอวัยวะ	หยุดงานเกิน	หยุดงานไม่เกิน			
		Death	Invalidity	บางส่วน ของ organs	3 วัน > 3 Days off work	3 วัน ≤ 3 Days off work			
4. เสมียน เจ้าหน้าที่									
41	เจ้าหน้าที่สำนักงาน	23	1	16	792	1,568	2,400	41	Office clerks
411	เลขานุการและเจ้าหน้าที่บันทึกข้อมูล	1	-	1	24	65	91	411	Secretaries and data processing clerks
412	เจ้าหน้าที่ด้านการเงินและตัวเลข	1	-	-	41	91	133	412	Numerical clerks
413	เจ้าหน้าที่พัสดุ และเจ้าหน้าที่ขนส่ง	20	1	15	633	1,290	1,959	413	Material - recording and transport clerks
414	เจ้าหน้าที่ห้องสมุด ไปรษณีย์และผู้ปฏิบัติงานที่เกี่ยวข้อง	1	-	-	54	39	94	414	Library, mail and related clerks
419	เสมียนสำนักงานอื่นๆ	-	-	-	40	83	123	419	Other office clerks
42	เจ้าหน้าที่บริการลูกค้า	-	-	1	43	66	110	42	Customer service clerks
421	พนักงานเก็บเงิน พนักงานรับ - จ่ายเงินในธนาคารและพนักงานที่เกี่ยวข้อง	-	-	1	34	43	78	421	Cashiers and related clerks
422	เจ้าหน้าที่ประชาสัมพันธ์ลูกค้า	-	-	-	9	23	32	422	Client information clerks
5. พนักงานบริการ พนักงานขายในร้านค้าและตลาด									
51	พนักงานคุ้มกัน และพนักงานบริการ	19	-	13	996	3,145	4,173	51	Personal service and security
511	พนักงานด้านการท่องเที่ยวและพนักงานที่เกี่ยวข้อง	1	-	-	23	73	97	511	Travel attendants and related workers
512	แม่บ้าน และพนักงานบริการในร้านอาหาร	5	-	9	709	2,153	2,876	512	Serviced workers and commercial housekeepers
513	ผู้ดูแลส่วนบุคคล และพนักงานอื่น ที่เกี่ยวข้อง	3	-	-	52	542	597	513	Serviced and related workers
514	พนักงานบริการอื่นๆ	-	-	-	5	13	18	514	Other serviced workers
516	ผู้ให้บริการด้านการป้องกันภัย	10	-	4	207	364	585	516	Security guards
52	นางแบบ พนักงานขาย และพนักงานสาธิตสินค้า	24	1	50	1,730	4,120	5,925	52	Models, salespersons and demonstrators
522	พนักงานขายในร้าน และพนักงานสาธิตสินค้า	24	1	50	1,728	4,119	5,922	522	Salespersons and demonstrators of products
523	ผู้ขายสินค้าในตลาด และแผงลอย	-	-	-	2	1	3	523	Salespersons in markets and booths
6. ผู้ปฏิบัติงานฝีมือด้านการเกษตรและประมง									
61	คนงานประมงและการเกษตรเพื่อการตลาด	12	-	29	787	998	1,826	61	Commercial skilled workers in agriculture and fishery
611	คนงานปลูกพืชผัก และทำสวนเพื่อการตลาด	3	-	6	132	221	362	611	Skilled gardeners and crop growers
612	คนเลี้ยงสัตว์เพื่อการตลาด และคนงานที่เกี่ยวข้อง	7	-	3	156	410	576	612	Commercial animal producers and related workers
613	คนเลี้ยงสัตว์ และพืชผล เพื่อการตลาด	-	-	-	2	3	5	613	Commercial animal and crops producer
614	คนงานป่าไม้ และงานอื่นๆ ที่เกี่ยวข้อง	-	-	20	481	342	843	614	Forestry and related workers
615	ผู้ทำงานด้านการประมง การล่า และการดักจับสัตว์ต่างๆ	2	-	-	16	22	40	615	Fishery workers, hunters and trappers
62	ผู้ปฏิบัติงานด้านการเกษตร และการประมงเพื่อการดำรงชีพ	1	-	-	3	3	7	62	Subsistence Agricultural and fishery workers
621	ผู้ทำงานด้านการเกษตร และการประมงเพื่อการดำรงชีพ	1	-	-	3	3	7	621	Sufficient economic agricultural and fishery workers

TABLE 3.12 OCCUPATIONAL INJURIES OR DISEASES BY SEVERITY AND OCCUPATION: 2019

หน่วย: ราย

Unit: Case

รหัส	ตำแหน่งหน้าที่	ความรุนแรง (Severity)					รวม	Code	Occupation
		ตาย	ทุพพลภาพ	สูญเสียอวัยวะ	หยุดงานเกิน	หยุดงานไม่เกิน			
		Death	Invalidity	บางส่วน Lost of organs	3 วัน > 3 Days off work	3 วัน ≤ 3 Days off work			
7. ผู้ปฏิบัติงานโดยใช้ฝีมือในธุรกิจต่างๆ									
and stone cavers									
71	คนงานก่อสร้างและช่างสกัด	41	1	27	944	2,364	3,377	71	Mining and construction workers
711	คนงานเหมืองแร่ คนงานตัดหิน และสลักหิน	-	-	-	23	43	66	711	Miners, shot-firers, stonemasons and carvers
712	คนงานก่อสร้าง และคนงานขายอุปกรณ์	32	1	17	617	1,595	2,262	712	Building construction and related workers
713	คนงานตกแต่งอาคาร และคนงานขายอุปกรณ์	9	-	8	253	593	863	713	Building finishers and related workers
714	ช่างทาสี คนงานทำความสะอาด และคนงานที่เกี่ยวข้อง	-	-	2	51	133	186	714	Painters, building structure cleaners and related
72	คนงานโลหะ เครื่องจักรกล และที่เกี่ยวข้อง	103	-	232	4,190	10,636	15,161	72	Metal, machinery and related workers
721	ช่างหล่อโลหะ ช่างเชื่อม ช่างโลหะแผ่น และขายอุปกรณ์	10	-	29	608	1,565	2,212	721	Metal moulders, workers, sheet-metal workers, structural - metal preparers and related workers
722	ช่างตีเหล็ก ช่างเครื่องกลึง เครื่องพิมพ์ และขายอุปกรณ์	2	-	72	711	1,722	2,507	722	Blacksmiths, toolmakers and related workers
723	ช่างเครื่องกล และช่างฟิต	57	-	92	1,953	5,119	7,221	723	Machinery mechanics and fitters
724	ช่างอุปกรณ์ไฟฟ้า และอิเล็กทรอนิกส์	34	-	39	918	2,230	3,221	724	Mechanics, electrical and electronic equipment fitters
73	ช่างทำนาฬิกา หัตถกรรม การพิมพ์ และพนักงานขาย	-	-	19	218	464	701	73	Precision, handcraft, printing and related trades workers
731	ช่างทำนาฬิกาเรือนโลหะและวัสดุที่เกี่ยวข้อง	-	-	11	96	282	389	731	Precision workers in metal
732	คนงานเครื่องปั้นดินเผา ช่างทำแก้วและพนักงานขาย	-	-	-	12	14	26	732	Potters, glass-makers and related trades workers
733	ช่างฝีมือหัตถกรรมด้านไม้ สิ่งทอเครื่องหนัง และงานที่เกี่ยวข้อง	-	-	1	19	27	47	733	Wooden handcraft, textile and other related
734	ผู้ปฏิบัติงานเกี่ยวกับการพิมพ์	-	-	7	91	141	239	734	Printing worker
74	คนงานฝีมืออื่นๆ และพนักงานขาย	6	-	41	947	2,167	3,161	74	Other skilled workers
741	คนงานปรุงอาหาร และพนักงาน	2	-	7	343	1,010	1,362	741	Food and tobacco processing and related workers
742	คนงานแกะสลักไม้ ทำตู้ และพนักงานขาย	2	-	22	388	625	1,037	742	Furniture and related workers
743	คนงานสิ่งทอเสื้อผ้า และพนักงานขาย	1	-	3	50	121	175	743	Textile, garment and related workers
744	คนงานทำผ้าสักหลาด หนังสัตว์และช่างทำรองเท้า	1	-	9	166	411	587	744	Leather and shoemaking workers
8. ผู้ปฏิบัติงานในโรงงาน ผู้ควบคุมเครื่องจักรและผู้ปฏิบัติงานด้านการประกอบ									
81	ผู้ปฏิบัติงานประจำในโรงงาน และผู้ปฏิบัติงานที่เกี่ยวข้อง	15	1	130	1,350	2,989	4,485	81	Stationary plant operators
811	ผู้ปฏิบัติงานในขบวนการทำเหมือง และขบวนการผลิตแร่	5	-	4	48	62	119	811	Mining and mineral - processing plant operators
812	ผู้ปฏิบัติงานในขบวนการผลิตโลหะ	3	1	95	887	2,105	3,091	812	Metal-processing plant operators
813	แก้ว เซรามิก และผู้ปฏิบัติงานที่เกี่ยวข้อง	1	-	16	110	329	456	813	Glass, ceramics and related plant operators
814	ผู้ปฏิบัติงานในขบวนการป่าไม้ ขบวนการทำกระดาษ	2	-	8	149	117	276	814	Wood processing and papermaking plant operators
815	ผู้ปฏิบัติงานในขบวนการผลิตเคมี	3	-	6	129	314	452	815	Chemical Processing plant operators
816	ผู้ปฏิบัติงานในโรงงานผลิตไฟฟ้าและผู้ปฏิบัติงานโรงงาน	1	-	1	27	62	91	816	Power plant and related plant operators

TABLE 3.12 OCCUPATIONAL INJURIES OR DISEASES BY SEVERITY AND OCCUPATION: 2019

หน่วย: ราย

Unit: Case

รหัส	ตำแหน่งหน้าที่	ความรุนแรง (Severity)					รวม	Code	Occupation
		ตาย	ทุพพลภาพ	สูญเสียอวัยวะ	หยุดงานเกิน	หยุดงานไม่เกิน			
		Death	Invalidity	บางส่วน Lost of organs	3 วัน > 3 Days off work	3 วัน ≤ 3 Days off work			
82	พนักงานเครื่องจักร และพนักงานประกอบชิ้นส่วน	18	2	290	4,562	10,364	15,236	82	Machine operators and assemblers
821	พนักงานเครื่องจักรผลิตแร่ และโลหะ	-	-	68	826	2,237	3,131	821	Metal and mineral production machine operators
822	พนักงานเครื่องจักรผลิตภัณฑ์เคมี	1	-	10	164	417	592	822	Chemical production machine operators
823	พนักงานเครื่องจักรผลิตพลาสติกและยาง	1	-	78	1,006	2,068	3,153	823	Rubber and plastic production machine operators
824	พนักงานเครื่องจักรผลิตผลิตภัณฑ์ไม้	1	-	5	110	121	237	824	Wood production machine operators
825	พนักงานเครื่องจักรในอุตสาหกรรมผลิตกระดาษ เข้าเล่ม และการพิมพ์	3	-	21	336	529	889	825	Printing production machine operators
826	พนักงานเครื่องจักรผลิตอาหารหนังขนสัตว์ และสิ่งทอ	-	-	32	602	1,139	1,773	826	Textile, fur and leather production machine operators
827	พนักงานเครื่องจักรผลิตอาหารและที่เกี่ยวข้อง	8	2	55	1,137	2,583	3,785	827	Food and related production machine operators
828	พนักงานประกอบชิ้นส่วนผลิตภัณฑ์ต่างๆ	3	-	17	313	1,027	1,360	828	Assemblers
829	พนักงานเครื่องจักรและพนักงานประกอบชิ้นส่วนอื่นๆ	1	-	4	68	243	316	829	Other machine operators and assemblers
83	พนักงานขับรถ และผู้ปฏิบัติงานโรงงานเครื่องยนต์	131	1	42	1,280	1,623	3,077	83	Drivers and mobile plant operators
831	พนักงานขับรถจักร และที่เกี่ยวข้อง	1	-	-	17	15	33	831	Locomotive engine-drivers and related workers
832	พนักงานขับเครื่องยนต์ต่างๆ	116	1	37	1,099	1,404	2,657	832	Motor vehicle drivers
833	พนักงานขับเครื่องยนต์ด้านเกษตรและอื่นๆ	9	-	3	131	182	325	833	Agricultural and other mobile plant operators
834	ลูกเรือบนดาดฟ้าเรือและแรงงานที่เกี่ยวข้อง	5	-	2	33	22	62	834	Ship's deck crews and related workers
9. อาชีพงานพื้นฐาน									
91	อาชีพงานพื้นฐานและงานขายทั่วไป	23	-	13	1,213	2,766	4,015	91	Sales and services elementary occupations
911	ผู้จำหน่ายสินค้าตามข้างถนน และงานอื่นๆ ที่เกี่ยวข้อง	-	-	-	-	2	2	911	Street vendor and other related work
912	คนขัดรองเท้า และอาชีพบริการบนถนนอื่นๆ	-	-	-	-	1	1	912	Shoe cleaning and other street services'elementary occupations
913	ผู้ช่วยงานบ้านและที่เกี่ยวข้อง คนทำความสะอาด และคนซักรีด	2	-	4	331	751	1,088	913	Domestic and related helpers, cleaners and launderers
914	ภารโรง คนทำความสะอาดหน้าต่างและที่เกี่ยวข้อง	1	-	2	276	572	851	914	Building caretakers, window and related cleaners
915	พนักงานส่งเอกสาร ยาม และคนงานที่เกี่ยวข้อง	16	-	6	559	1,373	1,954	915	Messengers, porters, gatekeepers and related workers
916	คนเก็บขยะ และคนงานการรกรกที่เกี่ยวข้อง	4	-	1	47	67	119	916	Garbage collectors and related labour
92	แรงงานด้านเกษตร ประมงและงานอื่นๆ ที่เกี่ยวข้อง	7	-	2	104	330	443	92	Agricultural, fishery and other related labour
921	คนงานเกษตร ประมงและที่เกี่ยวข้อง	7	-	2	104	330	443	921	Agricultural, fishery and other related labour
93	แรงงานเหมืองแร่ ก่อสร้าง การผลิต และการขนส่ง	160	4	269	7,232	17,969	25,634	93	Labour in mining, construction manufacturing and transport
931	คนงานเหมืองแร่ และก่อสร้าง	86	3	45	2,028	5,764	7,926	931	Mining and construction labour
932	คนงานโรงงานอุตสาหกรรม	56	1	211	4,883	11,740	16,891	932	Manufacturing labour
933	คนงานในธุรกิจขนส่ง และบรรทุกสินค้า	18	-	13	321	465	817	933	Transport labour

ที่มา: สำนักงานกองทุนเงินทดแทน สำนักงานประกันสังคม

Source: Office of the Workmen's Compensation Fund, Social Security Office.

บทที่ 4

สถิติการประสบอันตรายหรือเจ็บป่วย เนื่องจากการทำงาน นอกข่ายกองทุนเงินทดแทน

Chapter 4

STATISTICS OF OCCUPATIONAL INJURIES OR DISEASES NOT COVERED BY WORKMEN'S COMPENSATION FUND (WCF)

แผนภูมิ 13 จำนวนการประสบอันตรายหรือเจ็บป่วยเนื่องจากการทำงาน ปี 2553 - 2562 (นอกกองทุน)

Figure 13 Occupational injuries or diseases: 2010 - 2019 (Not Covered by WCF)

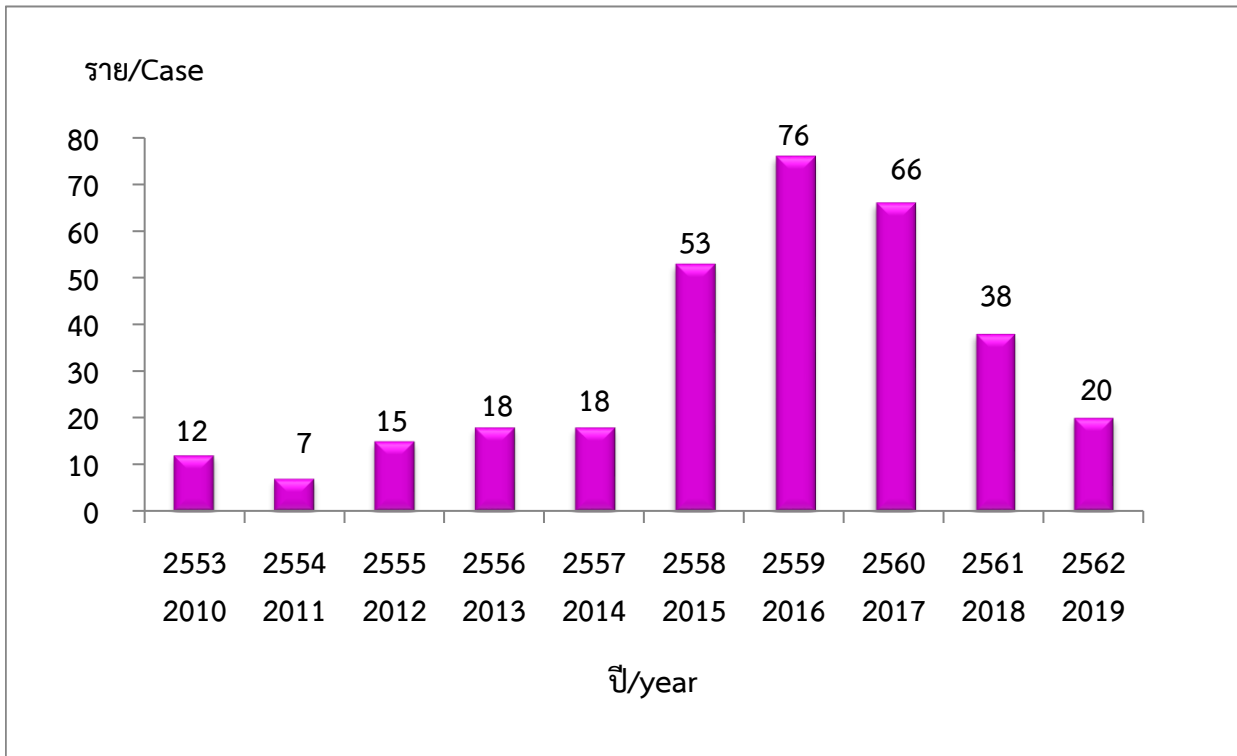

ที่มา: สำนักงานกองทุนเงินทดแทน สำนักงานประกันสังคม

Source: Office of the Workmen's Compensation Fund, Social Security Office.

ตารางที่ 4.1 การประสูติอันตรายหรือเจ็บป่วยเนื่องจากการทำงาน จำแนกรายเดือน ปี 2562 (นอกกองทุน)

TABLE 4.1 OCCUPATIONAL INJURIES OR DISEASES BY MONTH: 2019 (Not covered by WFC)

หน่วย: ราย

Unit: Case

เดือน	ความรุนแรง (Severity)						รวม	Month
	ตาย	ทุพพลภาพ	สูญเสียอวัยวะ	หยุดงานเกิน	หยุดงานไม่เกิน			
	Death	Invalidity	บางส่วน Lost of organs	3 วัน > 3 Days off work	3 วัน ≤ 3 Days off work	Total		
รวม	1	-	4	4	11	20	Total	
มกราคม	1	-	-	1	2	4	January	
กุมภาพันธ์	-	-	2	-	-	2	February	
มีนาคม	-	-	-	-	3	3	March	
เมษายน	-	-	-	-	2	2	April	
พฤษภาคม	-	-	-	-	1	1	May	
มิถุนายน	-	-	-	1	1	2	June	
กรกฎาคม	-	-	1	-	-	1	July	
สิงหาคม	-	-	1	2	2	5	August	
กันยายน	-	-	-	-	-	-	September	
ตุลาคม	-	-	-	-	-	-	October	
พฤศจิกายน	-	-	-	-	-	-	November	
ธันวาคม	-	-	-	-	-	-	December	

หมายเหตุ: เป็นข้อมูลสถิติที่รวบรวมได้เฉพาะในส่วนที่สำนักงานประกันสังคมได้รับแจ้งเท่านั้น

Note: Data can be collected only in parts that the Social Security Office has notified.

ที่มา: สำนักงานกองทุนเงินทดแทน สำนักงานประกันสังคม

Source: Office of the Workmen's Compensation Fund, Social Security Office.

ตารางที่ 4.2 การประสบอันตรายหรือเจ็บป่วยเนื่องจากการทำงาน จำแนกรายจังหวัด ปี 2562 (นอกกองทุน)

TABLE 4.2 OCCUPATIONAL INJURIES OR DISEASES BY PROVINCE: 2019 (Not covered by WCF)

หน่วย: ราย

Unit: Case

จังหวัด	ความรุนแรง (Severity)					รวม	Province
	ตาย	ทุพพลภาพ	สูญเสียอวัยวะ บางส่วน	หยุดงานเกิน 3 วัน	หยุดงานไม่เกิน 3 วัน		
	Death	Invalidity	Lost of organs	> 3 Days off work	≤ 3 Days off work	Total	
ทั่วราชอาณาจักร	1	-	4	4	11	20	Whole Kingdom
กรุงเทพมหานคร	-	-	3	2	3	8	Bangkok Metropolis
1. สปส.กรุงเทพมหานครพื้นที่ 7	-	-	3	2	3	8	1. Bangkok Area Social Security Office 7
ปริมณฑล	1	-	1	2	8	12	Vicinity
1. สมุทรปราการ	1	-	1	1	8	11	1. Samut Prakan
2. สมุทรสาคร	-	-	-	1	-	1	4. Samut Sakhon

หมายเหตุ: จังหวัดอื่นนอกจากนี้ไม่มีข้อมูลการแจ้งการประสบอันตราย

Note: Other provinces have no information on occupational injuries.

ที่มา: สำนักงานกองทุนเงินทดแทน สำนักงานประกันสังคม

Source: Office of the Workmen's Compensation Fund, Social Security Office.

ตารางที่ 4.3 การประสบอันตรายหรือเจ็บป่วยเนื่องจากการทำงาน จำแนกตามความรุนแรงและสาเหตุที่ประสบอันตราย ปี 2562 (นอกกองทุน)

TABLE 4.3 OCCUPATIONAL INJURIES OR DISEASES BY SEVERITY AND ITS NATURE: 2019 (Not covered by WCF)

หน่วย: ราย

Unit: Case

สาเหตุที่ประสบอันตราย	ความรุนแรง (Severity)					รวม Total	Nature of Injuries
	ตาย Death	ทุพพลภาพ Invalidity	สูญเสียอวัยวะ บางส่วน Lost of organs	หยุดงานเกิน 3 วัน > 3 Days off work	หยุดงานไม่เกิน 3 วัน ≤ 3 Days off work		
รวม	1	-	4	4	11	20	Total
1. ตกจากที่สูง	-	-	-	-	-	-	1. Fell from a height
2. ทกล้ม ลื่นล้ม	-	-	-	-	-	-	2. Fell over or slipped
3. อาคารหรือสิ่งก่อสร้างพังทับ	-	-	-	-	-	-	3. Injury from fallen building
4. วัตถุหรือสิ่งของพังทลายหล่นทับ	1	-	2	2	-	5	4. Injured by falling object
5. วัตถุหรือสิ่งของกระแทกหรือชน	-	-	-	1	1	2	5. Injured by thrown object
6. วัตถุหรือสิ่งของหนีบหรือดึง	-	-	2	1	2	5	6. Being pressed or pulled by object
7. วัตถุหรือสิ่งของตัดหรือบาดหรือทิ่มแทง	-	-	-	-	4	4	7. Cut or wounded by sharp material
8. วัตถุหรือสิ่งของหรือสารเคมีกระเด็นเข้าตา	-	-	-	-	2	2	8. Foreign material in eye - eye injury
9. ประสบอันตรายจากการยกหรือเคลื่อนย้ายของหนัก	-	-	-	-	-	-	9. Injured by lifting heavy object
10. ประสบอันตรายจากท่าทางการทำงาน	-	-	-	-	1	1	10. Repetitive motion injury
11. อุบัติเหตุจากยานพาหนะ	-	-	-	-	-	-	11. Car accidents
12. วัตถุหรือสิ่งของระเบิด	-	-	-	-	-	-	12. Injured by explosion
13. ไฟฟ้าช็อต	-	-	-	-	-	-	13. Electric shock
14. ผลจากความร้อนสูงหรือสัมผัสของร้อน	-	-	-	-	1	1	14. Result from heat exposure
15. ผลจากความเย็นจัดหรือสัมผัสของเย็น	-	-	-	-	-	-	15. Result from cold exposure
16. สัมผัสสิ่งมีพิษ-สารเคมี	-	-	-	-	-	-	16. Contact with toxic substances
17. อันตรายจากรังสี	-	-	-	-	-	-	17. Danger from radioactive substances
18. อันตรายจากแสง	-	-	-	-	-	-	18. Danger from light
19. ถูกทำร้ายร่างกาย	-	-	-	-	-	-	19. Injured by physical force
20. ถูกสัตว์ทำร้าย	-	-	-	-	-	-	20. Injured by animals
21. โรคที่เกิดขึ้นตามลักษณะหรือสภาพของงานฯ	-	-	-	-	-	-	21. Occupational disease
22. ภัยพิบัติ	-	-	-	-	-	-	22. Disasters
23. การก่อวินาศกรรม	-	-	-	-	-	-	23. Vandalism
24. อื่น ๆ	-	-	-	-	-	-	24. Others

ที่มา: สำนักงานกองทุนเงินทดแทน สำนักงานประกันสังคม

Source: Office of the Workmen's Compensation Fund, Social Security Office.

ตารางที่ 4.4 การประสบอันตรายหรือเจ็บป่วยเนื่องจากการทำงาน จำแนกตามความรุนแรงและขนาดสถานประกอบการ ปี 2562 (นอกกองทุน)
 TABLE 4.4 OCCUPATIONAL INJURIES OR DISEASES BY SEVERITY AND SIZE OF ENTERPRISES: 2019 (Not covered by WCF)

หน่วย : ราย
 Unit : Case

ขนาดสถานประกอบการ (จำนวนลูกจ้าง)	ความรุนแรง (Severity)					รวม Total	Size of enterprises (Number of employees)
	ตาย Death	ทุพพลภาพ Invalidity	สูญเสียอวัยวะ บางส่วน Lost of organs	หยุดงานเกิน 3 วัน > 3 Days off work	หยุดงานไม่เกิน 3 วัน ≤ 3 Days off work		
รวม	1	-	4	4	11	20	Total
1 - 10 คน	-	-	1	-	-	1	1 - 10 employees
11 - 20 คน	1	-	-	-	-	1	11 - 20 employees
21 - 50 คน	-	-	-	1	4	5	21 - 50 employees
51 - 100 คน	-	-	1	-	1	2	51 - 100 employees
101 - 200 คน	-	-	2	1	5	8	101 - 200 employees
201 - 500 คน	-	-	-	-	-	-	201 - 500 employees
501 - 1,000 คน	-	-	-	-	-	-	501 - 1,000 employees
1,001 คน ขึ้นไป	-	-	-	2	1	3	more than 1,000 employees

ที่มา: สำนักงานกองทุนเงินทดแทน สำนักงานประกันสังคม

Source: Office of the Workmen's Compensation Fund, Social Security Office.

ตารางที่ 4.5 การประสบอันตรายหรือเจ็บป่วยเนื่องจากการทำงาน จำแนกตามความรุนแรงและประเภทกิจการ ปี2562 (นอกกองทุน)

TABLE 4.5 OCCUPATIONAL INJURIES OR DISEASES BY SEVERITY AND TYPE OF BUSINESS: 2019 (Not covered WCF)

หน่วย: ราย
Unit: Case

รหัส	ประเภทกิจการ	ความรุนแรง (Severity)					รวม	Code	Industrial Classification
		ตาย	ทุพพลภาพ	สูญเสียอวัยวะ	หยุดงานเกิน	หยุดงานไม่เกิน			
		Death	Invalidity	บางส่วน Lost of organs	3 วัน > 3 Days off work	3 วัน ≤ 3 Days off work			
รวม		1	-	4	4	11	20	Total	
หมวดใหญ่ C การผลิต		-	-	4	3	10	17	C Manufacturing	
10307	การผลิตผลิตภัณฑ์จากถั่วเปลือกแข็ง	-	-	-	1	-	1	10307 Manufacture of nut foods	
10712	การผลิตขนมปังกรอบและผลิตภัณฑ์ขนมอบกรอบอื่นๆ	-	-	-	-	2	2	10712 Manufacture of rusks, biscuits and other bakery products	
14111	การผลิตเสื้อผ้าเครื่องแต่งกายที่ใช้ในงานอุตสาหกรรม วิชาชีพ นักเรียน และนักศึกษา	-	-	-	-	1	1	14111 Manufacture of garments used in the industry, professional and students.	
15201	การผลิตรองเท้าหนัง	-	-	-	-	1	1	15201 Manufacture of leather shoes	
17020	การผลิตกระดาษลอนลูกฟูกและกระดาษแข็งลอนลูกฟูก และการผลิตกล่องจากกระดาษ และกระดาษแข็ง	-	-	1	-	-	1	17020 Manufacture of corrugated board and corrugated cardboard and the production of boxes from paper and cardboard.	
17092	การผลิตอุปกรณ์เครื่องเขียนจากกระดาษ	-	-	-	-	1	1	17092 Manufacture of stationery from paper.	
22220	การผลิตผลิตภัณฑ์พลาสติก	-	-	1	-	1	2	22220 Manufacture of plastics articles for the packaging of goods.	
25921	การตกแต่งและการเคลือบโลหะ	-	-	-	1	-	1	25921 Decoration and coating	
25939	การผลิตเครื่องมือที่ใช้งานด้วยมือและเครื่องโลหะ ทั่วไป ซึ่งมีได้จัดประเภทไว้ในที่อื่น	-	-	1	-	-	1	25939 Manufacture of hand tools and general metal tools is not classified elsewhere	
25952	การผลิตโซ่ ลวดสปริง สลักเกลียว และตะปูควง	-	-	-	-	2	2	25952 Manufacture of wire springs bolts and screws.	
27501	การผลิตเครื่องใช้ไฟฟ้าชนิดใช้ในครัวเรือน (ยกเว้น ประเภทผลิตความร้อนด้วยไฟฟ้า)	-	-	-	-	1	1	27501 Manufacture of household electrical appliances.	
28199	การผลิตเครื่องจักรอื่นๆ ที่ใช้งานทั่วไป ซึ่งมีได้ จัดประเภทไว้ในที่อื่น	-	-	1	-	-	1	28199 Manufacture of other general purpose machinery which is not classified elsewhere.	
29309	การผลิตชิ้นส่วนอุปกรณ์เสริมอื่นๆ สำหรับรถยนต์ ซึ่งมิได้จัดประเภทไว้ในที่อื่น	-	-	-	-	1	1	29309 Manufacture of parts accessories for cars, which are not classified elsewhere.	
31001	การผลิตเฟอร์นิเจอร์ไม้	-	-	-	1	-	1	31001 Manufacture of wooden furniture.	

ตารางที่ 4.5 การประสบอันตรายหรือเจ็บป่วยเนื่องจากการทำงาน จำแนกตามความรุนแรงและประเภทกิจการ ปี2562 (นอกกองทุน)

TABLE 4.5 OCCUPATIONAL INJURIES OR DISEASES BY SEVERITY AND TYPE OF BUSINESS: 2019 (Not covered WCF)

หน่วย: ราย
Unit: Case

รหัส	ประเภทกิจการ	ความรุนแรง (Severity)					รวม	Code	Industrial Classification
		ตาย	ทุพพลภาพ	สูญเสียอวัยวะ บางส่วน	หยุดงานเกิน 3 วัน	หยุดงานไม่เกิน 3 วัน			
		Death	Invalidity	Lost of organs	> 3 Days off work	≤ 3 Days off work	Total		
หมวดใหญ่ F การก่อสร้าง		1	-	-	1	1	3	F	Construction
41001	การก่อสร้างอาคารที่พักอาศัย	1	-	-	-	-	1	41001	Residential building construction
45302	การขายปลีกชิ้นส่วนและอุปกรณ์เสริมใหม่ของยานยนต์	-	-	-	-	1	1	45302	Retail sale of new parts and accessories for motor vehicles.
46319	การขายส่งผลิตภัณฑ์อาหารอื่นๆ ซึ่งมีได้จัดประเภทไว้ในที่อื่น	-	-	-	1	-	1	46319	Wholesale of other food products which are not classified elsewhere.

หมายเหตุ: ประเภทกิจการ จัดตามมาตรฐานอุตสาหกรรมประเทศไทย ปี 2552 (TSIC - 2009)

Note: Business type classified according to Thailand Standard Industrial Classification (TSIC - 2009).

ที่มา: สำนักงานกองทุนเงินทดแทน สำนักงานประกันสังคม

Source: Office of the Workmen's Compensation Fund, Social Security Office.

บทที่ 5

การบริการฟื้นฟูสมรรถภาพคนงาน

Chapter 5

INDUSTRIAL REHABILITATION SERVICES

แผนภูมิ 14 จำนวนผู้รับบริการทั้งหมด ผู้รับบริการใหม่ และผู้จบการฟื้นฟูสมรรถภาพคนงาน ปี 2553 - 2562

Figure 14 Number of total rehabilitants, new rehabilitants and completed rehabilitatants persons: 2010 - 2019

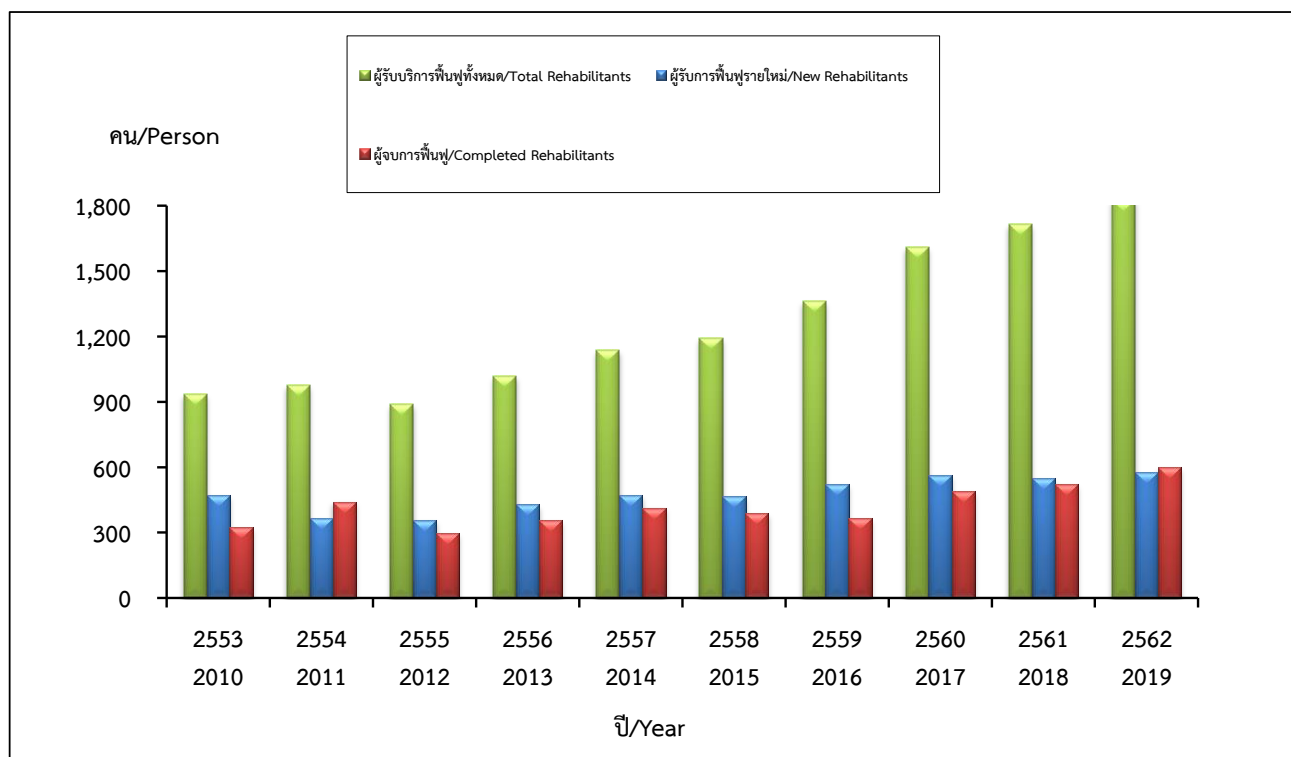

ที่มา: ศูนย์ฟื้นฟูสมรรถภาพคนงาน สำนักงานประกันสังคม

Source: Industrial Rehabilitation Center, Social Security Office.

ตารางที่ 5.1 จำนวนการให้บริการฟื้นฟูสมรรถภาพคนงาน ปี 2553 - 2562

TABLE 5.1 NUMBER OF SERVICE UTILIZATION FOR INDUSTRIAL REHABILITATION SERVICES: 2010 - 2019

หน่วย: คน
Unit: Person

ปี	จำนวนการให้บริการ (Number of services)			Year
	ผู้เข้ารับการฟื้นฟูฯเดิม Old Rehabilitants	ผู้เข้ารับการฟื้นฟูฯใหม่ New Rehabilitants	รวม Total	
2553	460	473	933	2010
2554	608	367	975	2011
2555	531	356	887	2012
2556	591	428	1,019	2013
2557	664	473	1,137	2014
2558	723	467	1,190	2015
2559	841	522	1,363	2016
2560	1,045	564	1,609	2017
2561	1,166	525	1,691	2018
2562	1,250	575	1,825	2019

ที่มา: ศูนย์ฟื้นฟูสมรรถภาพคนงาน สำนักงานประกันสังคม

Source: Industrial Rehabilitation Center, Social Security Office.

ตารางที่ 5.2 การบริการฟื้นฟูสมรรถภาพคนงาน ปี 2558 - 2562

TABLE 5.2 INDUSTRIAL REHABILITATION SERVICES: 2015 - 2019

หน่วย: คน

Unit: Person

กิจกรรม	2558 2015	2559 2016	2560 2017	2561 2018	2562 2019	Activities
1. ผู้เข้ารับการฟื้นฟูสมรรถภาพเดิม	723	841	1,045	1,166	1,250	1. Old Case
2. รับเข้าฟื้นฟูสมรรถภาพใหม่	467	522	564	525	575	2. New Case
3. ฟื้นฟูด้านการแพทย์ *	860	1,011	1,102	1,107	1,208	3. Medical Rehabilitation *
4. ฟื้นฟูด้านอาชีพ *	425	371	424	307	628	4. Vocational Rehabilitation *
- ฝึกเตรียมเข้าทำงาน (ราย) *	235	228	280	205	383	- Work Preparation *
- ฝึกอาชีพ (ราย) *	190	143	144	102	245	- Vocational Training *
5. จบการฟื้นฟู	388	367	488	503	599	5. Completed Rehabilitation
- ประกอบอาชีพกับนายจ้างเดิม	196	163	247	239	293	- Work for Previous employers
- ประกอบอาชีพกับนายจ้างใหม่	55	66	52	70	86	- Work for new employers
- ประกอบอาชีพอิสระ	115	115	140	144	144	- Self - employed
- ช่วยงานบ้าน	20	23	45	50	71	- Self Help
- เสียชีวิต	2	0	4	0	5	- Death

หมายเหตุ: *รวมผู้เข้ารับการฟื้นฟูที่ยังไม่สิ้นสุดการฟื้นฟูสมรรถภาพจากปีก่อน

Note: *Includes continuing rehabilitation cases from previous year

ที่มา: ศูนย์ฟื้นฟูสมรรถภาพคนงาน สำนักงานประกันสังคม

Source: Industrial Rehabilitation Center, Social Security Office.

ตารางที่ 5.3 จำนวนผู้เข้ารับการฟื้นฟูสมรรถภาพรายใหม่ จำแนกตามกลุ่มอายุและเพศ ปี 2558 - 2562

TABLE 5.3 NUMBER OF NEW REHABILITANTS BY AGE GROUP AND SEX: 2015 - 2019

หน่วย: คน
Unit: Person

กลุ่มอายุ(ปี) Age Group (year)	2558 (2015)			2559 (2016)			2560 (2017)			2561 (2018)			2562 (2019)		
	ชาย Male	หญิง Female	รวม Total	ชาย Male	หญิง Female	รวม Total	ชาย Male	หญิง Female	รวม Total	ชาย Male	หญิง Female	รวม Total	ชาย Male	หญิง Female	รวม Total
รวม Total	376	91	467	418	104	522	461	103	564	418	107	525	462	113	575
15-17	3	0	3	3	0	3	3	0	3	1	0	1	2	1	3
18-19	8	0	8	15	1	16	9	2	11	3	3	6	7	1	8
20-24	38	7	45	43	4	47	35	16	51	37	7	44	57	9	66
25-29	51	13	64	54	11	65	62	4	66	65	9	74	61	10	71
30-34	51	15	66	74	13	87	65	8	73	58	16	74	61	12	73
35-39	79	13	92	70	23	93	73	17	90	61	13	74	88	16	104
40-44	45	13	58	53	17	70	78	22	100	70	13	83	63	20	83
45-49	43	16	59	41	15	56	62	12	74	48	26	74	46	17	63
50-54	38	8	46	33	12	45	42	14	56	37	8	45	36	16	52
55-59	16	6	22	20	5	25	21	7	28	26	10	36	26	4	30
≥60	4	0	4	12	3	15	11	1	12	12	2	14	15	7	22

ที่มา: ศูนย์ฟื้นฟูสมรรถภาพคนงาน สำนักงานประกันสังคม

Source: Industrial Rehabilitation Center, Social Security Office.

ตารางที่ 5.4 จำนวนผู้เข้ารับการฟื้นฟูสมรรถภาพรายใหม่ จำแนกตามระดับการศึกษาและเพศ ปี 2558 - 2562

TABLE 5.4 NUMBER OF NEW REHABILITANTS BY LEVEL OF EDUCATION AND SEX: 2015 - 2019

หน่วย: คน
Unit: Person

ระดับการศึกษา	2558 (2015)			2559 (2016)			2560 (2017)			2561 (2018)			2562 (2019)			Level of Education
	ชาย	หญิง	รวม	ชาย	หญิง	รวม	ชาย	หญิง	รวม	ชาย	หญิง	รวม	ชาย	หญิง	รวม	
	Male	Female	Total	Male	Female	Total	Male	Female	Total	Male	Female	Total	Male	Female	Total	
รวม	376	91	467	418	104	522	461	103	564	418	107	525	462	113	575	Total
1. ไม่ได้รับการศึกษา	4	2	6	10	4	14	11	1	12	13	6	19	24	4	28	1. None
2. ประถมศึกษาตอนต้น	26	7	33	34	11	45	32	11	43	28	7	35	10	2	12	2. First Primary
3. ประถมศึกษาตอนปลาย	102	28	130	106	19	125	136	30	166	112	36	148	142	43	185	3. Last Primary
4. มัธยมศึกษาตอนต้น	92	16	108	108	19	127	101	31	132	95	20	115	105	23	128	4. First Secondary
5. มัธยมศึกษาตอนปลาย	51	14	65	56	29	85	60	14	74	61	18	79	74	20	94	5. Last Secondary
6. ประกาศนียบัตรวิชาชีพ	31	8	39	26	1	27	30	5	35	33	3	36	34	2	36	6. Vocational Certificate
7. ประกาศนียบัตรวิชาชีพชั้นสูง	45	4	49	45	10	55	64	6	70	46	8	54	44	11	55	7. Upper Vocational Certificate
8.ปริญญาตรี	14	7	21	21	8	29	20	5	25	28	8	36	28	8	36	8. Bachelor
9. อื่นๆ	11	5	16	12	3	15	7	0	7	2	1	3	1	0	1	9. Others

ที่มา: ศูนย์ฟื้นฟูสมรรถภาพคนงาน สำนักงานประกันสังคม

Source: Industrial Rehabilitation Center, Social Security Office.

ตารางที่ 5.5 การให้บริการฝึกเตรียมเข้าทำงาน ปี 2558 - 2562

TABLE 5.5 SERVICES FOR PRE-EMPLOYMENT TRAINING: 2015 - 2019

หน่วย: คน

Unit: Person

หลักสูตร	2558	2559	2560	2561	2562	Course
	2015	2016	2017	2018	2019	
รวม	235	228	280	205	383	Total
งานเครื่องมือกล	2	13	6	6	13	Machine Work
งานสำนักงาน	108	80	89	64	101	Clerical Work
งานไม้	1	1	4	7	10	Wood Work
งานสิ่งประดิษฐ์	50	44	51	40	54	Handicraft
งานพิมพ์	-	13	26	17	14	Light Printing
งานไฟฟ้าเบื้องต้น	21	36	36	14	33	Basic Electrical
งานกัดลายกระจก	-	-	-	3	30	Glass Acid Course
งานบุคโลหะ	-	-	-	5	32	Lanna Handicraft Course
งานเกษตร	-	16	18	27	49	Agricultural
งานโลหะ	3	-	-	-	0	Metal Work
งานตัดเย็บเสื้อผ้าเบื้องต้น	1	1	11	16	34	Basic Dress Making Course
งานประกอบชิ้นส่วนอุปกรณ์ไฟฟ้า	14	17	7	3	0	Assembly Work
งานพื้นฐานอุตสาหกรรม งานซ่อม	35	7	32	3	13	Basic Industries Repair

หมายเหตุ: ปี 2559 แก้ไขหลักสูตรฝึกเตรียมเข้าทำงานตามกฎหมายกระทรวงกำหนดการจ่ายค่าฟื้นฟูสมรรถภาพ
ในการทำงานที่ให้นายจ้างจ่าย พ.ศ. 2558

Note: In 2016, change the pre-employment course according to Ministerial Regulation, 2015.

ที่มา: ศูนย์ฟื้นฟูสมรรถภาพคนงาน สำนักงานประกันสังคม

Source: Industrial Rehabilitation Centre, Social Security Office.

ตารางที่ 5.6 การให้บริการฝึกอาชีพ ปี 2558 - 2562

TABLE 5.6 SERVICE FOR VOCATIONAL TRAINING: 2015 - 2019

หน่วย: คน

Unit: Person

หลักสูตร	2558	2559	2560	2561	2562	Course
	2015	2016	2017	2018	2019	
รวม	190	143	144	102	245	Total
งานเครื่องมือกล	2	2	5	0	0	Machine Tools
งานเชื่อมโลหะ	0	5	6	5	9	Welding
งานช่างไม้	0	0	0	2	2	Wood Work
งานเครื่องยนต์เล็ก	44	27	15	8	7	Small Engine
งานสำนักงาน	44	37	30	15	11	Clerical Work
งานพิมพ์	27	15	18	9	24	Light Printing
งานช่างไฟฟ้าอิเล็กทรอนิกส์	17	14	13	8	20	Electronics
งานเครื่องทำความเย็นและปรับอากาศ	7	7	2	1	2	Refrigeration and Air Condition
งานตัดเย็บเสื้อผ้า	16	20	24	13	54	Dress Making
งานโลหะแผ่น และสีโลหะ	0	0	0	0	0	Sheet Metal and Painting
งานช่างโลหะ	2	0	0	0	0	Matal Work
งานเชื่อมมิก	1	0	0	0	0	MIG Welding
งานไม้เฟอร์นิเจอร์	0	0	0	0	0	Furniture
งานไม้ประดิษฐ์	0	0	0	0	0	Wood Craft
งานพิมพ์ดีด	1	1	3	3	0	Typing
งานซ่อมเครื่องใช้ไฟฟ้า	0	0	4	5	2	Home Electric Appliance Repair
งานจักรอุตสาหกรรม	4	0	0	4	4	Industrial Sewing
งานเกษตรและการเลี้ยงสัตว์	2	0	2	4	35	Agricultural and Farming
งานช่างเดินสายไฟฟ้าในอาคาร	4	5	5	0	0	Internal Electrical Installation (In building)
งานซ่อมประกอบคอมพิวเตอร์	8	5	7	6	15	Computer Repair
งานซ่อมจักรยานยนต์	0	0	0	5	7	Motorbike Repair
งานคอมพิวเตอร์ธุรกิจ	11	5	10	14	33	Business Computer
งานสิ่งประดิษฐ์ ชั้นพัฒนา	0	0	0	0	20	Advance Handicraft

หมายเหตุ: ปี 2559 แก้ไขหลักสูตรฝึกอาชีพตามกฎหมายกระทรวงกำหนดการจ่ายค่าฟื้นฟูสมรรถภาพในการทำงานที่ให้นายจ้างจ่าย พ.ศ. 2558

Note: In 2016, change the pre-employment course according to Ministerial Regulation, 2015.

ที่มา: ศูนย์ฟื้นฟูสมรรถภาพคนงาน สำนักงานประกันสังคม

Source: Industrial Rehabilitation Center, Social Security Office.

ภาคผนวก

ANNEX

คำนิยาม

คำนิยามนี้ ใช้ในการเก็บรวบรวมข้อมูลทางสถิติของสำนักงานประกันสังคมเท่านั้น

- 1. สถานประกอบการ** หมายถึง นายจ้างที่มีลูกจ้างตั้งแต่ 1 คนขึ้นไป ที่อยู่ในข่ายความคุ้มครองของกองทุนประกันสังคม ตามพระราชบัญญัติประกันสังคม พ.ศ. 2533 (จำนวนสถานประกอบการนับรวมสำนักงานใหญ่และสำนักงานสาขา ในกรณีที่แยกเป็นรายจังหวัด หากนายจ้างไม่แจ้งขึ้นทะเบียนสาขานับเฉพาะสถานประกอบการที่เป็นสำนักงานใหญ่เป็นหลัก)
- 2. ผู้ประกันตน** หมายถึง ผู้ซึ่งขึ้นทะเบียนประกันสังคมและหรือจ่ายเงินสมทบอันก่อให้เกิดสิทธิได้รับประโยชน์ทดแทนตามพระราชบัญญัติประกันสังคม พ.ศ. 2533
- 3. ผู้ประกันตนตามมาตรา 33** หมายถึง ผู้ซึ่งเป็นลูกจ้างที่มีอายุไม่ต่ำกว่า 15 ปี และไม่เกิน 60 ปี ที่ขึ้นทะเบียนประกันสังคมและหรือจ่ายเงินสมทบอันก่อให้เกิดสิทธิได้รับประโยชน์ทดแทนตามพระราชบัญญัติประกันสังคม พ.ศ. 2533 หากผู้ประกันตนอายุครบ 60 ปี และยังเป็นลูกจ้างของนายจ้างที่อยู่ในความคุ้มครองของกองทุนประกันสังคมให้ถือว่าเป็นผู้ประกันตนต่อไป ทั้งนี้ไม่รวมลูกจ้าง ดังนี้
 - (1) ข้าราชการและลูกจ้างประจำของราชการส่วนกลาง ราชการส่วนภูมิภาค และราชการส่วนท้องถิ่น
 - (2) นักเรียน นักเรียนพยาบาล นิสิตหรือนักศึกษา ซึ่งเป็นลูกจ้างของโรงเรียน สถานพยาบาล วิทยาลัย หรือมหาวิทยาลัยนั้น
 - (3) ลูกจ้างของรัฐบาลต่างประเทศหรือองค์การระหว่างประเทศ
 - (4) ลูกจ้างของเนติบัณฑิตยสภา
 - (5) ลูกจ้างของสถาบันวิจัยจุฬาภรณ์
 - (6) ลูกจ้างของสภาอากาศไทย
 - (7) ลูกจ้างของสำนักงานพัฒนาวิทยาศาสตร์และเทคโนโลยีแห่งชาติ
 - (8) ลูกจ้างของรัฐวิสาหกิจตามกฎหมายว่าด้วยแรงงานรัฐวิสาหกิจสัมพันธ์
 - (9) ลูกจ้างของกิจการเพาะปลูก ประมง ป่าไม้ และเลี้ยงสัตว์ ซึ่งมีได้ใช้ลูกจ้างตลอดปีและไม่มีลักษณะงานที่เป็นกิจการนอกเหนือกิจการดังกล่าวรวมอยู่ด้วย
 - (10) ลูกจ้างของนายจ้างที่จ้างไว้เพื่อทำงานอันมีลักษณะเป็นครั้งคราว เป็นการจร หรือเป็นไปตามฤดูกาล
 - (11) ลูกจ้างของนายจ้างที่เป็นบุคคลธรรมดา ซึ่งงานที่ลูกจ้างทำนั้นมิได้มีการประกอบธุรกิจรวมอยู่ด้วย
 - (12) ลูกจ้างของนายจ้างซึ่งประกอบการค้าแร่หรือการค้าแฝงลอย
- 4. ผู้ประกันตนตามมาตรา 39** หมายถึง ผู้ที่เคยเป็นผู้ประกันตนตามมาตรา 33 โดยจ่ายเงินสมทบมาแล้วไม่น้อยกว่าสิบสองเดือน และต่อมาผู้ประกันตนสิ้นสภาพการเป็นลูกจ้างตามมาตรา 38(2) และมีความประสงค์จะเป็นผู้ประกันตนต่อ โดยแสดงความจำนงภายในหกเดือนนับแต่วันสิ้นสุดความเป็นผู้ประกันตน
- 5. ผู้ประกันตนตามมาตรา 40** หมายถึง ผู้ที่มีใช้ผู้ประกันตนตามมาตรา 33 และมาตรา 39 และประสงค์จะสมัครเข้าเป็นผู้ประกันตนตามพระราชบัญญัติประกันสังคม พ.ศ. 2533
- 6. สถานพยาบาล** หมายถึง สถานพยาบาลทั้งภาครัฐและภาคเอกชนในระบบประกันสังคม โดยให้บริการทางการแพทย์แก่ผู้ประกันตน
- 7. ค่าจ้าง** หมายถึง เงินทุกประเภทที่นายจ้างจ่ายให้แก่ลูกจ้างเป็นค่าตอบแทนการทำงานในวันและเวลาทำงานปกติไม่ว่าจะคำนวณตามระยะเวลาหรือคำนวณตามผลงานที่ลูกจ้างทำได้และให้หมายความรวมถึงเงินที่นายจ้างจ่ายให้ในวันหยุดและวันลา ซึ่งลูกจ้างไม่ได้ทำงานด้วย ทั้งนี้ไม่ว่าจะกำหนด คำนวณหรือจ่ายในลักษณะใดหรือโดยวิธีการใดและไม่ว่าจะเรียกชื่ออย่างไร ในการคำนวณเงินสมทบของผู้ประกันตนตามมาตรา 33 คำนวณจากค่าจ้างต่ำสุด 1,650 บาทต่อเดือน และสูงสุด 15,000 บาทต่อเดือน

คำนิยาม

8. จำนวนผู้ใช้บริการรายจังหวัด หมายถึง ผู้ใช้บริการที่เป็นผู้ประกันตนที่จ่ายเงินสมทบหรือทำงานอยู่ในจังหวัดนั้น
9. จำนวนการใช้บริการกรณีเจ็บป่วย หมายถึง จำนวนครั้งที่ผู้ประกันตนเข้ารับบริการทางการแพทย์ในสถานพยาบาล ตามบัตรรับรองสิทธิประเภทผู้ป่วยนอกและผู้ป่วยใน หรือเข้ารับบริการทางการแพทย์เมื่อประสบอันตรายหรือเจ็บป่วยฉุกเฉิน บริการกรณีทันตกรรม กรณีบำบัดทดแทนไตวายเรื้อรังระยะสุดท้ายโดยการฟอกเลือดด้วยเครื่องไตเทียม กรณีล้างช่องท้องด้วยน้ำยาอย่างถาวร กรณีรับยา Erythropoietin กรณีปลูกถ่ายไต กรณีปลูกถ่ายเซลล์ต้นกำเนิดเม็ดโลหิต กรณีเปลี่ยนอวัยวะ กระจุกตา กรณีติดเชื้อ HIV/AIDS กรณีการรักษาด้วยยาบัญญัติหลักแห่งชาติ จ(2) กรณีการรักษาพยาบาลโดยแพทย์ผู้เชี่ยวชาญ พิเศษเฉพาะทาง กรณีอุปกรณ์ กรณีเจ็บป่วยฉุกเฉินวิกฤต (UCEP) กรณีปลูกถ่ายอวัยวะ 5 รายการ กรณีบริการสาธารณสุขของคนพิการสิทธิประกันสังคม ส่งเสริมสุขภาพและป้องกันโรค ส่งเสริมสุขภาพหญิงตั้งครรภ์ รวมทั้งการขอรับเงินทดแทนการขาดรายได้ในกรณีที่ต้องหยุดงานตามคำสั่งของแพทย์
10. จำนวนการใช้บริการกรณีเจ็บป่วยฉุกเฉิน หมายถึง จำนวนครั้งที่ผู้ประกันตนขอเบิกประโยชน์ทดแทนเมื่อเจ็บป่วยฉุกเฉิน (ตามคำวินิจฉัยของเจ้าหน้าที่) ซึ่งมีสาเหตุจากการทำงาน
11. จำนวนการใช้บริการกรณีอุบัติเหตุ หมายถึง จำนวนครั้งที่ผู้ประกันตนมาขอเบิกประโยชน์ทดแทนเมื่อประสบอุบัติเหตุ ซึ่งมีสาเหตุจากการทำงาน
12. ค่ารักษาพยาบาลโดยแพทย์ผู้เชี่ยวชาญพิเศษเฉพาะทาง หมายถึง ค่าบริการทางการแพทย์ที่สำนักงานประกันสังคมจ่ายให้กับสถานพยาบาลตามบัตรรับรองสิทธิที่ให้บริการแก่ผู้ประกันตน ตามประกาศสำนักงานประกันสังคม เรื่องหลักเกณฑ์และอัตราสำหรับประโยชน์ทดแทน ในกรณีประสบอันตรายหรือเจ็บป่วยอันมิใช่เนื่องจากการทำงาน
13. จำนวนการใช้บริการกรณีทันตกรรม หมายถึง จำนวนครั้งที่ผู้ประกันตนมาขอเบิกประโยชน์ทดแทนกรณีทันตกรรม เฉพาะ การถอนฟัน อุดฟัน ขูดหินปูนและใส่ฟันเทียม
14. จำนวนการใช้บริการกรณีคลอดบุตร หมายถึง จำนวนครั้งที่ผู้ประกันตน (ทั้งหญิงและชาย) มาขอรับเงินค่าคลอดบุตร
15. จำนวนการใช้บริการกรณีตาย หมายถึง จำนวนครั้งที่จ่ายค่าทำศพ
16. ทูพพลภาพ หมายถึง การสูญเสียอวัยวะหรือสูญเสียสมรรถภาพของอวัยวะหรือของร่างกายหรือสูญเสียสมรรถภาพปกติของจิตใจ จนทำให้ความสามารถในการทำงานลดลงถึงขนาดไม่อาจประกอบการทำงานตามปกติได้ ทั้งนี้ ตามหลักเกณฑ์ที่เลขาธิการประกาศกำหนด โดยคำแนะนำของคณะกรรมการการแพทย์
17. จำนวนการใช้บริการกรณีทูพพลภาพ หมายถึง จำนวนครั้งการจ่ายประโยชน์ทดแทนกรณีทูพพลภาพในแต่ละเดือน
18. จำนวนการใช้บริการกรณีสงเคราะห์บุตร หมายถึง จำนวนบุตรที่ผู้ประกันตนมาขอรับเงินค่าสงเคราะห์บุตรรายเดือน โดยมีสิทธิขอรับประโยชน์ทดแทนไม่เกินคราวละ 3 คน และอายุบุตรจะต้องไม่เกิน 6 ปี นับ ณ เดือนธันวาคม
19. จำนวนการใช้บริการกรณีชราภาพ หมายถึง จำนวนผู้ประกันตนที่มาขอรับเงินบำเหน็จชราภาพและบำนาญชราภาพ
20. จำนวนการใช้บริการกรณีว่างงาน หมายถึง จำนวนผู้ประกันตนที่มาขอรับเงินทดแทนการขาดรายได้ระหว่างการว่างงาน ซึ่งผู้ประกันตนจะต้องขึ้นทะเบียนหางานที่สำนักจัดหางานของรัฐและต้องรายงานตัวต่อเจ้าหน้าที่สำนักจัดหางานไม่น้อยกว่า เดือนละ 1 ครั้ง โดยนับ ณ เดือนธันวาคม
21. การประสบอันตรายเนื่องจากการทำงาน หมายถึง การที่ลูกจ้างได้รับอันตรายแก่กายหรือผลกระทบต่อจิตใจ หรือถึงแก่ความตายเนื่องจากการทำงานในการป้องกันรักษาประโยชน์ให้แก่นายจ้างหรือตามคำสั่งของนายจ้าง
22. การเจ็บป่วยเนื่องจากการทำงาน หมายถึง การที่ลูกจ้างเจ็บป่วยหรือถึงแก่ความตายด้วยโรคซึ่งเกิดขึ้นตามลักษณะหรือสภาพของงานหรือเนื่องจากการทำงาน
23. จำนวนการประสบอันตรายหรือเจ็บป่วยเนื่องจากการทำงาน หมายถึง จำนวนลูกจ้างที่เจ้าหน้าที่ได้วินิจฉัยแล้วว่าประสบอันตรายหรือเจ็บป่วยเนื่องจากการทำงานจนถึงขั้นหยุดงาน สูญเสียอวัยวะ ทูพพลภาพ หรือตาย

คำนิยาม

24. **ในข่ายกองทุนเงินทดแทน** หมายถึง ลูกจ้างของนายจ้างที่ได้ขึ้นทะเบียนกับกองทุนเงินทดแทนตามพระราชบัญญัติเงินทดแทน พ.ศ. 2537
25. **นอกข่ายกองทุนเงินทดแทน** หมายถึง ลูกจ้างของนายจ้างที่ไม่อยู่ในความคุ้มครองของกองทุนเงินทดแทน (สถิติต่าง ๆ ของนอกข่ายกองทุนฯ รวบรวมได้เฉพาะในส่วนที่สำนักงานประกันสังคมได้รับแจ้งเท่านั้น)
26. **การบริการฟื้นฟูสมรรถภาพคนงาน** หมายถึง การให้บริการฟื้นฟูสมรรถภาพด้านการแพทย์ ฝึกเตรียมเข้าทำงาน ฝึกอาชีพ แก่ลูกจ้างหรือผู้ประกันตนที่ประสบอันตราย ในความดูแลของสำนักงานประกันสังคม ข้อมูลสถิติการฟื้นฟูสมรรถภาพในเล่มนี้เป็นข้อมูลภาพรวมของศูนย์ฟื้นฟูสมรรถภาพคนงานจำนวน 5 แห่ง ได้แก่ ศูนย์ฟื้นฟูสมรรถภาพคนงานภาค 1 (จังหวัดปทุมธานี) ศูนย์ฟื้นฟูสมรรถภาพคนงานภาค 2 (จังหวัดระยอง) ศูนย์ฟื้นฟูสมรรถภาพคนงานภาค 3 (จังหวัดเชียงใหม่) ศูนย์ฟื้นฟูสมรรถภาพคนงานภาค 4 (จังหวัดขอนแก่น) และศูนย์ฟื้นฟูสมรรถภาพคนงานภาค 5 (จังหวัดสงขลา)

DEFINITION

The definition uses for SSO's data collecting only

1. **“Enterprise”** means an employer who has 1 employees or more under Social Security Act B.E. 2533 (1990). (The number of enterprises always compose of headquarters and branch office, except an employer submits registration form only headquarters)
2. **“Insured person”** means a person who registers as an insured and pays contributions which provides entitlement to the benefits under Social Security Act B.E. 2533 (1990).
3. **“Insured person under article 33”** means an employee, over fifteen years of age and not more than sixty years of age, who pays contributions which provides entitlement to benefits under Social Security Act B.E. 2533 (1990). An insured person who has become sixty years of age and has continually been employed by the employer under this Act shall be deemed to be an insured person. This Act shall not apply to
 - (1) Public officials and permanent employees of Central Administration, Provincial Administration and Local Administration
 - (2) Students, nurse students, undergraduates or interns who are employees of schools, universities or hospitals.
 - (3) Employees of foreign government or international organizations.
 - (4) Employees of the Thai Bar.
 - (5) Employees of Chulabhorn Research Institute.
 - (6) Employees of the Thai Red Cross Society.
 - (7) Employees of National Science and Technology Development Agency.
 - (8) Employees of State Enterprise.
 - (9) Employees working in cultivating, fishery, forestry and livestock industries who have not been employed regularly.
 - (10) Temporary seasonal employees.
 - (11) Domestic workers.
 - (12) Employees of vendor or pedlar.
4. **“Insured person under article 39”** means person who was an insured person under Article 33, paid contribution for a period of not less than twelve months and subsequently ceased to be insured person in pursuance of section 38(2), and desire to continually be the insured under the SSO Act. He/She must notify the intention to the SSO within six months after the termination of the status of insured person under article 33.
5. **“Insured person under article 40”** means person who is neither an insured under article 33 nor Article 39, and desire to be an insured person under the SSO Act. He/she must notify the intention to the SSO.
6. **“Hospital”** means contracted hospitals, both private and public hospitals, under social security scheme that provide medical service to insured persons.

DEFINITION

7. **“Wages”** means all types of money which are paid by an employer to an employee in return for the work done during normal working hours and days, whether to be calculated by the duration or the result of the work being done, and includes money which an employer pays to an employee for holidays and leaves on which the employee does not work, regardless of the way it is specified, calculated or paid, in any nature or method, and the name used. The monthly minimum and maximum wage for contribution calculation are 1,650 bahts and 15,000 bahts, respectively.
8. **“Number of service utilization in province”** means the number of insured persons who pays contributions or work in particular province.
9. **“Number of service utilization for sickness benefit”** means the number of services that insure persons received the following (1) medical treatment according to the Certified Entitlements Card both outpatient and inpatient (2) accident or emergency sickness from non-occupational causes (3) dental services, (4) end-stage renal disease by hemodialysis, (5) permanent peritoneal dialysis (6) medication by Erythropoietin, (7) renal transplantation, (8) Hematopoietic stem cell transplant, (9) Corneal Transplantation (10) HIV infection/AIDS (11) Medication by using National list of essential medicine (12) Specific treatment medical treatment by a medical specialist; (13) Universal Coverage for Emergency Patients (UCEP) (14) listed organ transplantation (15) promoting health & disease prevention (16) promoting the health of pregnant women (17) compensation for income loss due to the absence according to medical recommendation
10. **“Number of service utilization for emergency sickness benefit”** means the number of claims for emergency sickness caused by non-occupational determinants.
11. **“Number of service utilization for accident benefit”** means the number of claims accident caused by non - occupational determinants.
12. **“Additional Medical expenses”** means medical service expenses that SSO pays health care provider according to SSO Announcement on Regulations and Benefit due to injury or sickness caused by non occupational determinants.
13. **“Number of service utilization for dental care benefit”** means the number of claims on dental benefits including dental cleaning, filling, extraction of irregular teeth including impacted wisdom teeth, and dental implant
14. **“Number of service utilization for maternity benefit”** means the number of claims for maternity made by either male or female insured persons.
15. **“Number of service utilization for death benefit”** means the number of claims for death benefits including funeral grants.
16. **“Invalidity”** means loss of organs or loss of capacity to the extent that such employee is unable to work according to the criteria proposed by the Medical Committee.
17. **“Number of service utilization for invalidity benefit”** means the number of contribution payment in the case of invalidity benefits.

DEFINITION

18. **“Number of service utilization for child allowance benefit”** means the number of child allowance claims made by insured persons. One claim represents one child and up to 3 children aged not over 6 are eligible for child allowance benefits at once.
19. **“Number of service utilization for old age benefit”** means the total number of insured persons who receives old age lump sum and pension benefits.
20. **“Number of service utilization for unemployment”** means the total number of insured persons who receives cash benefit during unemployment.
21. **“Work-related injury”** means physical or mental injury suffered by an employee or death as the result of work due to protecting employer’s interests or the commands from the employer.
22. **“Work-related illness”** means sickness suffered by an employee and possibly cause death as the result of work due to the nature of work or working conditions.
23. **“Number of cased due to work-related injury or illness”** means the number of employees identified as persons who exposed to injury, sickness, invalidity or death due to work-related causes.
24. **“Covered under Workmen’s Compensation Fund”** means the employees of employers registered with Workmen's Compensation Fund under the Workmen's Compensation Act B.E. 2537(1994).
25. **“Not covered by Workmen’s Compensation Fund”** means the enterprises which is not covered by WCF (Data can be collected only in parts that the Social Security Office has notified)
26. **“Industrial Rehabilitation Services”** means medical rehabilitation, vocational rehabilitation such as work preparation, vocational training provide for the injured workers or insured persons according to SSO responsibilities (the overall data on industrial rehabilitation is provided by Industrial Rehabilitation Center Pathum Thani, Rayong, Chiang Mai, Khon Kaen and Songkhla)

คำชี้แจง

พื้นที่รับผิดชอบของสำนักงานประกันสังคมในกรุงเทพมหานคร

สำนักงานประกันสังคมกรุงเทพมหานครพื้นที่ 1

จำนวน 4 เขต ได้แก่ เขตดุสิต เขตป้อมปราบศัตรูพ่าย เขตพระนคร และเขตสัมพันธวงศ์

สำนักงานประกันสังคมกรุงเทพมหานครพื้นที่ 2

จำนวน 5 เขต ได้แก่ เขตจตุจักร เขตดอนเมือง เขตบางซื่อ เขตบางเขน และเขตหลักสี่

สำนักงานประกันสังคมกรุงเทพมหานครพื้นที่ 3

จำนวน 4 เขต ได้แก่ เขตดินแดง เขตพญาไท เขตราชเทวี และเขตห้วยขวาง

สำนักงานประกันสังคมกรุงเทพมหานครพื้นที่ 4

จำนวน 2 เขต ได้แก่ เขตบางรัก และเขตปทุมวัน

สำนักงานประกันสังคมกรุงเทพมหานครพื้นที่ 5

จำนวน 5 เขต ได้แก่ เขตคลองสาน เขตธนบุรี เขตบางกอกน้อย เขตบางกอกใหญ่ และเขตบางพลัด

สำนักงานประกันสังคมกรุงเทพมหานครพื้นที่ 6

จำนวน 5 เขต ได้แก่ เขตตลิ่งชัน เขตทวีวัฒนา เขตบางแค เขตภาษีเจริญ และเขตหนองแขม

สำนักงานประกันสังคมกรุงเทพมหานครพื้นที่ 7

จำนวน 5 เขต ได้แก่ เขตจอมทอง เขตทุ่งครุ เขตบางขุนเทียน เขตบางบอน และเขตราษฎร์บูรณะ

สำนักงานประกันสังคมกรุงเทพมหานครพื้นที่ 8

จำนวน 4 เขต ได้แก่ เขตบางนา เขตประเวศ เขตพระโขนง และเขตสวนหลวง

สำนักงานประกันสังคมกรุงเทพมหานครพื้นที่ 9

จำนวน 5 เขต ได้แก่ เขตคันนายาว เขตบางกะปิ เขตลาดพร้าว เขตวังทองหลาง และเขตบึงกุ่ม

สำนักงานประกันสังคมกรุงเทพมหานครพื้นที่ 10

จำนวน 6 เขต ได้แก่ เขตคลองสามวา เขตมีนบุรี เขตลาดกระบัง เขตสะพานสูง เขตหนองจอก และเขตสายไหม

สำนักงานประกันสังคมกรุงเทพมหานครพื้นที่ 11

จำนวน 3 เขต ได้แก่ เขตยานนาวา เขตสาทร และเขตบางคอแหลม

สำนักงานประกันสังคมกรุงเทพมหานครพื้นที่ 12

จำนวน 2 เขต ได้แก่ เขตคลองเตย และเขตวัฒนา

Expenation

Areas of responsibility for the Social Security Office's service in Bangkok.

Bangkok Area Social Security Office 1 provided services in 4 districts:

Dusit, Pom Prap Sattru Phai, Phra Nakhon and Samphanthawong.

Bangkok Area Social Security Office 2 provided services in 5 districts:

Chatuchak, Don Muang, Bang Sue, Bang Khen and Lak Si.

Bangkok Area Social Security Office 3 provided services in 4 districts:

Din Daeng, Phaya Thai, Ratchathewi and Huai Khwang .

Bangkok Area Social Security Office 4 provided services in 2 districts:

Bang Rak and Pathum Wan.

Bangkok Area Social Security Office 5 provided services in 5 districts:

Khlong San, Thon Buri, Bangkok Noi, Bangkok Yai and Bang Phlat.

Bangkok Area Social Security Office 6 provided services in 5 districts:

Taling Chan, Thawi Watthana, Bang Khae, Phasi Charoen and Nong Khaem.

Bangkok Area Social Security Office 7 provided services in 5 districts:

Chom Thong, Thung Khru, Bang Khun Thian, Bang Bon and Rat Burana.

Bangkok Area Social Security Office 8 provided services in 4 districts:

Bang Na, Prawet, Phra Khanong, and Suan Luang.

Bangkok Area Social Security Office 9 provided services in 5 districts:

Khan Na Yao, Bang Kapi, Lat Phrao, Wang Thong Lang and Bueng Kum

Bangkok Area Social Security Office 10 provided services in 6 districts:

Khlong Sam Wa, Min Buri, Lat Krabang, Sa Phan Sung, Nong Chok and Sai Mai.

Bangkok Area Social Security Office 11 provided services in 3 districts:

Yan Nawa, Sathon and Bang Kho Leam.

Bangkok Area Social Security Office 12 provided services in 2 districts:

Khlong Toei and Vadhana.



สำนักงานประกันสังคม

88/28 หมู่ 4 ถนนติวานนท์ ตำบลตลาดขวัญ

อำเภอเมือง จังหวัดนนทบุรี 11000

โทร 0 2956 2903-4 สายด่วน 1506

<http://www.sso.go.th>

Social Security Office

88/28 Moo 4 Tiwanon Rd., Taladkwan,

Muang District, Nonthaburi 11000 Thailand.

Tel 0 2956 2903-4 Hot line 1506

<http://www.sso.go.th>